滿洲報

(第三種郵便物認可大正十一年七月二十四日)

發行人 王平山 編輯人 金念曾 印刷人 金章

(本報價目)每月一圓四角六個月七圓八角全年十五圓(外國除日本滿洲加郵費)(廣告刊資)一行十二字起碼一日每行一圓特別地位加倍以上俱以現大洋爲本位日本及其他國以日本金幣爲本位

大連市常盤町二十九番地 發行所 滿洲報社 電話 編輯部 經理部 社長室 振替貯金口座(大連)

THE MAN CHOU PAO
29—31 Tokiwacho
Dairen, Manchuria

昭和八年十月七日

望中國速成統一國家 謀起糾紛者決加排擊
對以蘇俄爲尤甚之惡宣傳 駐平日武官對新聞界談話

世界各國尤其蘇俄謂日本企圖內蒙華北併合滿洲國使黃河以北獨立而在華軍不侵入地帶之匪賊團及方吉聯合軍乃爲探作之行動對此邪宣傳北平武官以爲荒唐無稽爰先向華北言論界作如左之談話謂侵略與搾取以外無他之輩非能理解日本之行動及精神者 日本對中國及中國人亦如孫文之遺訓切望其速止內亂成一統一之近代的國家日本亦不吝儘量援助何則因此可招致東洋之和平也 滿洲國問題若與以時日自然解決不須贅述如現在黃河以北之獨立說實屬意外華北軍閥落魄中有如斯計畫暗乞日本援助如馮如方振武又如舊東北軍確屬此部類但日本對如斯使時局紛糾者決斷乎排擊事實已有證明今後按既定方針於破邪實勁之下毫不躊躇者也(六日北平電)

日滿華三國提携 自經濟提携始
杉村公使在奉會見記者談 即將入關視察中國

視察滿洲國告終之杉林公使五日午後一時二十八分乘快車抵奉歷訪各方面後六時於奉天總領事館與在奉記者團會見談云 滿洲國之現狀實出於想像以上雖尚有小匪賊出沒然自大局以觀滿洲國眞有隔世之觀滿洲國之前途實洋洋未可限量故爲各國所注目也日滿華三國之提携亦必爲時間之問題屆時花開結實較徒由人爲之工作自異視日滿於度外華方恐亦爲無理華方最恐者爲日滿經濟之同盟只此中國於經濟的若云與日滿提携即充分之日滿華提携自經濟始亦非過言 其後又言國聯對日滿之動向及歐洲之政治經濟的動向等會談遂告終聞公使定於八日午前十時發之奉山線列車經山海關赴中國視察云

土岐次官抵京

土岐陸軍政務次官於昨五日午後七時五十分著京於七日午前十一時乘飛機經由奉天而赴承德預定於十五日頃再度來京云

冀省府通過 黃災會章程
滙出急賑欵

津訊、河北省政府委員會第四七五次會議、出席者于學忠、魯穆庭、史靖寰、嚴智怡、魏鑑、陳寶泉、主席于學忠、秘書長查耀、紀錄葉國璋、姜裕鍾、決議各案如左 報告事項 一、秘書長報告一、行政院汪院長代電關於黃河水災救濟事宜、經本院會議決議辦法六項、抑知照祈查前案提會決議施行、決議呈行政院核示 ●討論事項 一、委員兼民政廳廳長魏鑑提、一、召集東長濮三縣災區代表李一非等共同擬具河北省黃河水災救濟委員會組織章程、請公決案決議、修正通過、二、本省組織黃河水災救濟委員會經費開支辦法請公決案、決議、由財政廳暫墊、二、委員兼教育廳長陳寶泉提、一、擬准河北省國術館函送參加國考各項費用預算表、請公決案、決議、照辦、二、據省立十中十二中兩校呈、爲校舍腐朽、坍塌堪虞、請撥臨時費、以資修築等情、酌將數目核減、提請公決案、決議、行財政廳照撥、至十二時散會

又訊、冀省府接黃災會宋委員長來電、以該會會議決定於受災較重各省、設立災賑委員分會、請就省府及各廳並當地紳耆中、聘五六人爲委員、俾資輔助、省府接電當即提出第四七六次委員會決議推定民政廳長魏鑑、財政廳長魯穆庭、建設廳長林成秀及張仲元、王鳳鳴、齊振林六人爲委員、分別函知並電覆云

本省黃河水災救濟委員自成立以來、對於災區一切救濟事宜、積極進行、記者晤該會負責人員、據談稱、救濟黃河災區急賑專欵三萬二千元業(於二十九日)由津銀行匯出此項賑欵分配、計長垣縣爲一萬二千元、東濮兩縣各一萬元、均匯交該縣政府會同省救濟會派定之專員負責散放、並由會令飭各該縣府、欵到即查酌災區輕重、剋日散放、不得延宕、致災民有凍餒之虞、時再此項賑欵、爲省賑務會存餘之欵、先行墊發、一俟中央賑欵撥到、再行歸還、至借用北平熱河東北後援會之賑糧、食由會電請鐵道部免費運輸、刻已得復電准按五折計算、依此計算、運費共需數千元、本會對此仍擬將運費盡免、刻正交涉中、故賑糧運出尚有待、其由會派出之運輸員邸赫霆、李芳則仍在平候商妥後押運云

又訊、冀建設廳長林成秀、此次赴汴參加黃河水利會成立大會、並與周象賢等商討堵口工程與救濟黃災各事宜、林氏有電致于主席及黃災救濟會報告接洽結果、茲錄原電於下、省府于主席鈞鑒、密、民政廳、省黃河水災救濟委員會建設廳鑒、宥感申電奉悉、堵口已與周主任商定辦法、急速興工、防疫事、處主任李旭、到汴、實豫衛生隊赴濮工作、東長兩縣續予派往、急賑開派楊子功主持、亦不日來汴躬行、除先電濮陽縣妥爲協助保護外謹此電聞、林成秀儉印

黑龍江省逆產問題 現經完善解決
張鳴九等無反滿行爲 所有私產不視爲逆產

於本年六月對前海拉爾鎮守使陸軍中將張鳴九氏之所有財產以其依軍閥不當而得者當地逆產整理委員會乃將其財產爲逆產而全差押以此等原因乃有雖無反日反滿之行爲而依舊軍閥所得之財產凡於滿洲國建設後豈皆將被視爲逆產乎黑龍江在住有產官民對此疑竇皆懷恐怖甚來黑龍江省與諸逆產問題於治安上政策遂行上又投下一大暗影對于王道政治之眞髓續有抱疑念之情勢識者對其將來皆爲憂慮最近據關係當局詳細調查中央認張鳴九氏以下趙仲仁王南屛等皆無反日反滿行爲故其產業視爲逆產之外使沐王道政治之恩澤而誓忠誠於滿洲國其旨已由逆產委員會正式傳知於張鳴九氏等故迄今被憂慮之逆產問題亦被一掃彼等於王道之下誓以忠誠已對當局聲明矣

決自七日起 大規模討共
蔣陳蔡分任總指揮 建設機場集軍南昌

決意剿滅江西共匪之蔣介石於三月前對共匪區域已嚴重實行經濟封鎖結果匪區物資缺乏民衆疲弊達於極點陸續由政府軍之包圍線逃出蔣介石於最近又決行最後的大討伐結於南昌吉安福建各設飛行場中央軍集結於南昌於福建任蔡廷楷於廣東任陳濟棠爲總指揮各自身則任江西方面之總指揮自七日起預定以一週間將共軍全滅行大規模之討伐云(六日上海電)

赤衛軍渡河越境 掠奪農民馬匹
於漢河上流地方

據某處着電 一日午前十時於漢口上流十六基羅地點有赤衛軍四名渡河越境掠奪滿洲國農民之馬匹十五匹而去且有赤衛軍騎兵二名爲之掩護射擊矣

美在鄉軍人大會 反對承認蘇聯
並否決適用移民制度案

目下正在開會中之美國在鄉軍人團年次全國大會於五日之正式會議於熱烈的喝采中可決反對承認蘇維埃聯邦之決議案更否決適用東洋移民分配制度之勸告案(六日芝加哥電)

解除職務妨害 李督辦發表之聲明
爲處長代理問題要求

李督辦對日下紛糾未已之北鐵管理局處長代理問題於五日午後三時發出如左之聲明、自檢舉蘇聯側六名職員以來又起代理問題之紛糾致滿蘇間之空氣呈尖銳化其原因係由於處局長不按管理局之規定致若按慣例處長出缺之際副處長代行事務乃所當然其例甚多今爲利拿機務處長以下六名之被檢舉處局長竟獨斷以蘇聯側職員代理且對此不公平之任命亦未諮詢理事會田機務王財務胡提下處長當然爲各處長之法定代理人而蘇聯側竟弄手段對滿洲側爲種種之職務妨害故於五日要求解除職務妨害若蘇聯側不應此要求之際或將出煩路營業之手段亦未可知又如斯之繼續紛糾致運輸業務發生支障之場合其責任皆由蘇聯側負之云云

決與對抗到底
蘇聯行爲悖乎規定 北鐵張副管理局長聲明

北鐵張明哲副管理局長於六日午前九時在督辦公署關於目下紛糾之管理局處長代理問題以談話形式發表左之聲明矣 今月之滿蘇間紛爭爲由蘇聯側反乎業務規定而任命不當處長代理妨害滿洲國側當然之善後措置而生之事件余對問題發生當面之責任者即管理局長對于魯迭爾局長要求撤回蘇聯側之不法行爲魯迭爾局長竟因妨害王所長代理之事務故滿洲國側亦閉鎖機務處以報蘇聯之此等蘇聯側之不法悖乎規定慣例之行爲繼至何時雖不可知然從副管理局長之業務規定雖至於最後亦惟與蘇聯側對抗

陳潘離平飛漢
尚有華南三分之二未飛

北平訊、平市各界於卅晚六時假中山公園來今雨軒公宴陳文麟潘鼎新、到一百餘人由市黨部陳石泉及省黨部陳文麟致歡迎詞、後由陳文麟致答詞、至九時許始散

又訊、海軍部航空處處長陳文麟、及機械課長潘鼎新、日前抵平、北平各界於一日晨十時、在中山公堂舉行歡迎大會、下午六時並舉行公宴、陳氏定於二日十時離平飛漢另據陳文麟會後對記者談稱、本人明晨(即一日晨)應東北大學約講演正午福建同鄉會招宴、下午在軍分會與舊友晤面、晚九時在廣播無線電臺講演、定後日即(二日晨)十時離平赴漢、在鄭州停留一日、保定只上油、但因北平局時不靖、離平表演擬不進城、只在南苑附近表演、時間最長不過二十鐘、抵漢後、擬由九江至安慶返南京、因華南航線三分之二尚未飛、現至北平不過完成航線三分一、去長沙與否未定、孫桐岡同志無電致本人、何日來平、本人不悉云云

稱贊青島建設
韓復榘出巡至青之動靜

青島訊、魯省主席韓氏復榘來青後、即由沈市長陪同向各處參觀、韓氏對于青島一切建設方面、極爲贊許、記者親至迎賓館、訪詢韓氏回省日期、據其左右人談、韓決於一日晚乘一〇一專車回省云

又訊、魯省主席韓復榘於二十九日晚四點十分來青、下榻於迎賓館、當時韓氏未到時、即由沈市長與葛委員長等往迎、此次重要隨員有第三路總指揮參謀處第一科江科長、省政府第二科長劉昭綱等十餘人、至於衛隊僅數十八人、行從甚簡、記者卅日上午十點鐘、親到迎賓館拜訪韓氏、適韓主席與沈市長赴前海棧橋及海濱公園等處遊覽、追不及談、由總部江科長出爲接待、發表談話如此 韓主席於十八日赴各縣視察、純爲整飭風整俗、並爲考視各縣政意起見、故出巡之舉、茲據查視結果、煙臺衛海被縣各縣長、尚屬認眞作事、臨於一切餽贈方面、概辭弗受、惟文登縣長張里元辦理縣政況、殊爲盡職、故韓主席爲之記功一次、並到威海時、爲海軍司令部官員盛大歡迎、對於各軍布防亦周密、韓氏深爲贊許、至於此次來青、係沈氏長相邀、並藉便參觀青島一切風景和建設、如無特別宴會、於今日即行回省

又訊、膠路警察署署長戴師韓及尹援一等假東亞飯店宴請韓氏及江張各科長、以盡地主之誼

又訊、韓主席蒞青當晚在迎賓館由沈市長等陪用餐後便即赴青島俱本部敍談、昨由沈市長、葛委員長、及王金鈺氏等、陪同韓氏赴前海棧水族館體育塲等處參觀韓氏對本市一切建設極爲稱許對體育塲建築之壯觀與合用深加贊許、尤其對于利用體育場四週後休息室分駐保衛團更加贊成、視察一週後、在體育場樓上由市府代備早點、用畢點後復轉赴農林事務所參觀云

奉天電車經營 將移市政署

現在奉天與附屬地域內相通之電車於事變後當時之奉天市長土肥原少將命令大倉組撤廢舊政權時代之中日連絡電車事務所接收奉天電車廠以經營至今日滿洲國鑒於整理諸機關頗不合理謂經營方針改革爲當然故閻市長與大倉組折衝之結果猶如事變前仍歸奉天市政公署經營乃由大倉組派肥田耕三氏充當管理人以將歸契約作廢近俟得監督機關之省公署認可後似即將實施之模樣

滿洲國郵政成績日佳
匯兌業務之蒸蒸日上 對華對日之滙兌狀況

滿洲國成立後、關於郵政業務、一時仍物歸南京政府管轄、迨至大同元年七月二十五日接收郵政以後、郵政滙兌業務、亦同時開始、同年八月間即接收未久之時、全國郵政滙兌收付數目、計有二千八百餘起(月別)金額達七萬三千九百餘圓、至大同二年六月間、收付數目爲三萬九千餘起(月別)金額達一百十四萬八千餘圓、其成績之佳較去年不啻一百餘倍矣、茲試列表以明之

月別	收付總次數(以大同元年八月爲一〇〇計算)	收付總金額(以大同元年八月爲一〇〇計算)
八月	一〇〇	一〇〇
九月	三六八	三八一
十月	五〇三	五八一
十一月	五九五	六九七
十二月	六六七	八四四
大同二年		
一月	一、九四一	一、三八四
二月	六八四	八八八
三月	一、〇五八	一、三三一
四月	一、二四五	一、五一〇
五月	一、四八四	一、六〇六
六月	一、四〇〇	一、五四五

試觀上表、足證國內治安逐漸恢復、金融狀態日趨圓滑、而商界之活潑、及民生之安定、亦可於此窺見一斑也

(二)對中華民國郵政滙兌 南京政府曾通令全國郵局長對於滿洲國之郵政滙兌、拒絕支付、惟本國則鑑於郵政事業之本質、不問爲何國所滙出、苟指定滿洲國內郵局爲支付局、對於此項郵政滙兌、概須係有效著、當即支付之、截至大同二年三月、所付中華民國之滙欵共計二十餘起、金額達七萬四千餘圓云

(三)對日本郵政匯兌 大同二年六月滙往日本之郵滙、共有六千七百餘起、金額十四萬一千六百餘圓、比較大同元年十月之二千五百餘起金額五萬餘圓、計增加二十餘倍、若再以一九三一年時之是項滙兌相比較、不啻增至一百數十倍之多、於此一端足見日滿經濟關係之日趨緊密矣

匪襲木蘭縣 參事官殉職
縣公署被焚

木蘭縣城〇〇〇第二三〇〇約三十名於五日午前一時頃與匪賊二十餘名合流即襲擊縣長參事官之寢室富連世縣長執槍抵抗後由後窗逃走參事官久泉隆於激戰之後當塲即死縣長女娘小菊身負重傷一旦逃走之富縣長警務局長及姜中隊長率警官及兵士復由兩側面攻擊敵於縣公署放火解放監獄之囚人後向東北方山林中逃走矣久泉參事官爲東亞同文書院出身本年三十三歲原籍京都府與謝郡於昭和七年六月入滿洲國爲前途有望之青年官吏云

貴族院視察團 過奉赴新京

貴族院議員樺山愛輔氏一行九名爲視察滿蒙於六日午後二時由京城來奉於午後三時赴新京矣

共匪陷婺源

安慶訊、皖省婺源縣、贛匪蠭境、匪蹤飄忽、防範甚嚴不料有大股匪徒、分途進逼致衆寡不敵、縣城失守、縣長劉炎不知下落、省政府接警報、正電第十區專員調隊往剿、而休寧祁門兩縣亦同時告急省府已電總部派乞火速隊往援云

谷參事官 視察北滿

谷大使館參事官約以一週爲視察北滿及滿洲里方面於六日午前八時乘飛機赴哈矣

遠藤廳長赴哈市

國務院總務廳長遠藤柳作氏頃爲辦理某項要公預於十月六日午前八時四十分由新京赴哈其往返時間約在三日以內云又日本豆布雜誌報社主笋頭本原貞氏前曾出席歐洲聯盟會議今番爲視察來京轉去哈市云

新京頭道溝 地方委員改選

新京頭道溝滿鐵地方委員十月一日舉行改選新任委員氏名列下(滿洲側)孫化南八十票劉鳴岐五十六票苑榮臣七十票均當選候補委員王紹庭張惠卿決定

今日本報三大張

本報發刊 崇德彰善錄徵稿啓事

竊啓者斯世道德淪喪風俗偷靡爲世所稱道在此古風未泯之邦三千萬官民士庶之中或施仁發政爲宦海之循良或處世立身有頌聲於鄉里堪許爲德行美備之君子者自均大有其人今日政治既在王道主義之下德行一端又居孔門四科之首其聽使芳輝永播幽光發揚者固矣而樂善好施扶危濟困本已飢已溺之懷抱慨慈善于之生命熱血高風亦同屬不可湮沒即如建國初期萑苻未靖民衆遭逢離亂慘狀筆難盡述各地慈善家及時奮起踴躍輸將努力救恤其功績之昭著與以德行見重之英賢兩相並美實各具不朽之價値揆情度理均有特書之必要本報鑒此因決定刊載崇德彰善錄專爲立德諸彥及慈善大家徵求事蹟逐次錄登報端將來並須編訂成書用期竹帛垂名傳諸後世永爲德育之金鑑焉所望各界人士不吝贊助擧其所知與日寄稿不勝企幸之至茲並訂徵稿簡約如左

簡約

一、本錄所載限於德政昭彰之循良德行美備之賢士扶危濟困之慈善家其事蹟確可光耀簡冊値得特書者

二、各界人士均可就其所知之具有前項資格者紀述事實寄稿推薦以備採登

三、推薦人於寄稿同時須並寄被推薦者之照片一張俾資製版刊載

四、來稿必須文義通順字跡清楚

五、推薦人現在之通信地址及眞實姓名於寄稿時亦須通知本報以昭鄭重並便於必要時之詢問調査

六、寄來之原稿及照片無論登載與否恕不發還
但並不揭載

七、寄稿信面請書『大連市常盤町廿九番地滿洲報社崇德彰善錄編纂係』收啓或向本報各地分社寄稿亦可

注意

倘將製版費等繳於分社或代派處時須索取臨時領收證而後於五日以內未收到本社之正式領收證時須速通知本報經理部

世界紅卍字會中華總會緊要啓事

本會係純粹慈善團體以救濟災患爲天職從不涉及政治軍事及其他慈善範圍以外之一切行動每遇國內外戰事發生必愼選隊長員組織救濟隊全體經過願宣誓之必要手續然後出發戰地專以救治傷兵難民掩埋死亡爲其工作之範圍絕不容含有其他意義或其他使命者混跡其中設不幸出入鎗林彈雨之中致有以身殉慈者亦係因救人而遭意外本會自有相當之優遇各方面有因其本人先前之工作與此次殉慈併爲一談致有假借混淆之處完全與本會無涉本會無權過問亦惟有概不負責而已事關本會救濟前途至重且大用特鄭重聲明

盖平天一堂森記新張廣告

敬啓者敝號由七月間接兌舊天一堂改組爲天一堂森記藥局重修門面所有藥材俱採地道嚴加考究精益求精批發零售價値克己自製各種洋藥功效昭著馳名已久特聘庄河宋致中醫士隨時診脈不取方費前擇國曆九月廿一日即夏曆八月初二日正式開張特爲優待主顧起見每逢夏曆初一十五兩日按售價八扣現欵交易恐未週知謹此廣告如蒙惠顧不勝歡迎之至

聲明作廢

啓者本人於九月廿五日由奉歸來因火車中人多擁擠將懷開皮夾丟失內國儲蓄海城通誠公存本紙計國幣一千零卅圓除已向該號掛失並縣署存案外茲特登報聲明永遠作廢俟後無論落於何人之手概作無效

聲明人 齊華臣 通誠公

丟失名戳作廢

啓者鄙人於本年九月一日失落方形木質戳文曰王新亭印俟後無論落於中外人手概作無效特此登報作廢

佳木斯日本憲兵隊王新亭啓

奉天市同善堂通告(珠林寺存靈者注意)

爲通告事據本堂珠林寺報稱該寺存靈之戶期久未納費浮厝之靈頗多若不設法掩埋虛佔房間不惟人受極大影響而新來寄存之靈無處存放擬將欠租各靈柩移埋於義地俾便騰出房間存儲新靈而免損失等情當經本堂提出董事會議決凡寄存年久積欠租金不繳者限期三個月着其遷移如逾期仍無人過問即行掩埋並呈奉市政公署核准各在案合仰久未納費存靈各戶一體週知自十月一日起至十二月三十一日止在此期限內准予前往交納欠費否則過期即行照章移埋於義地勿得自悞特此通知

大同二年十月一日

舖墊接兌聲明

敬啓者新德記銀記大東藥房經理李蘭亭君今因股東不欲前圖情願將該藥房全部藥品以及舖墊等完全出兌馬蘇亭名下經營照舊今後關於該號前任經理李蘭亭以及衆財東內外一切銀錢債務等等概與敝人無涉特此鄭重聲明

接兌商 新德記 同記 大藥房經理馬蘇亭啓

改正關東軍監督機關 直屬陸軍或總理大臣

關東軍部已得成案携帶赴京 與中央各方面折衝期其實現

關東軍司令部以解決對關東軍司令官之命令系統改正持務部之組織改正滿鐵制度三懸案爲今後對滿政策之源泉、於今春來以特務部爲中心聯絡滿鐵關東廳等急行起草具體案最近已得成案、故關東軍參謀特務部總務課長治田中佐等携帶該成案於六日晉京與中央各方面折衝而務期其實現該成案以種種關係在決定前極守秘密其大綱如左

一、對滿洲國之指導務爲一元的關東軍司令官之監督機關現在爲外務拓務兩大臣將此改爲陸軍或總理大臣

一、將務部之大擴張擴大其權限使爲關東軍經濟參謀部

一、使滿鐵脫離附帶事業使爲純然之經濟產業機關（國通六日東京電）

美雖擴大造艦計劃 亦徒補充形勢

苦於缺少船員無益實戰

據某處得電擧美國雖熱心擴張海軍然例如二八年計劃雖能造建造軍艦而成爲樞要之船員則無、即合其全海軍現在雖爲十萬五千之兵員然現役者則不過爲八千名、其他則藉種々口實皆爲規避且一百廿八隻之水雷艇與二七隻之潛水艦其船員現無一名尤其因嫌惡潛水艦與小船艇故無一人願當其職是以當局者苦於對策且因將官不足對其養成亦爲怱促結局於實戰無補徒補充其形勢耳（國通六日東京電）

中央常委會議決 五全大會展期

國民大會仍依期擧行 籌備起草大會組織法

南京訊、中央於（廿八）日晨開第九十次常會出席委員于右任、葉楚傖、汪兆銘、陳果夫、孫科、居正、邵元冲、陳覃振、顧孟餘、陳公博、陳肇英、周啓剛、陳立夫、石青陽、馬超俊、程天放、林森、褚民誼、張道藩、唐有壬、主席汪兆銘、討論事項常委介紹陳委員濟棠李委員宗仁對於五全大會展期意見案決議、一、五全大會按照總章、須於今年十一月擧行茲據陳委員濟棠李委員宗仁江（三日）來電、提請五全大會延期、且華北剿匪各事、尙未就緒、各地剿匪工作尙未完成、依總章第二十七條通告五全大會展期至明年一月召集、二國民大會、仍依三中全會決議於廿四年三月擧行由國府飭主管機關、即行籌備起草國民大會組織法選擧法及建築國民大會會場又訊、五全會決定延期後、中央將召各地被選出席代表詳商解釋

陳烱明身後

馬育航等談

香港通訊、前粵軍總司令陳烱明、於二十三日在港跑馬地毓秀街二十七號寓所逝世、治喪處設於二十五號樓下、由陳之親友主持、據馬育航云、先是陳在病重時、曾於醫院要求改換中醫、及遷回寓中、病勢已無可挽救矣、二十二夜十二時左右、陳從睡中、忽然清醒、似欲向同人等告述狀、同人等知已近彌留、囑其家屬先問以家事、陳作半苦笑、向其女言曰「吾家事無可語」女公子退後、同人等問及對國事如何、陳突呈興奮狀、欲揮其手向同人取筆墨、然手已僵、張口對同人連呼「共和」「共和」兩語聽之甚晰、惟共和二字後、則模糊不辨矣、揣其意、擁護共和、猶勗友輩努力也、至於陳對於國事、認爲必須全國眞正之統一、然後凡百建設、乃可逐步推進、並認定國家之大亂、非亂於民、實亂於軍之離開其在國防上所應盡之責任與地位、妄行干政、國家在軍人統治下、既無全國上下所共信共守之憲法、惟有軍治、惟有人治、國家以是大亂、至收拾時局之具體方式已詳見其「中國統一芻議」中、玆可勿論、其晚年之政治思想、則趨向於社會主義、認爲中國要建設「社會主義的新國家」云云

陳氏家庭景況、據馬等云、陳先生向不事產業、勤儉刻苦、爲其守身之戒條、亦爲其對子女之庭訓、自下野後初在港租屋居住、後家景毎況愈下、在其弟寓分其居、今觀其死後、別無長物、惟大堆之書籍耳、先生現年五十七歲、遺下一老母、一妻五女、三子、妻黃氏、爲一鄉村舊式女子、先生雖貴爲權貴、未嘗納妾也、長子定夏、十七歲、在滬大同大學附中肄業、經電其即回港、次子定炎、十一歲、三子定炳、九歲、均在本港嶺南分校肄業、女五、長女（今年三十四歲）三女四女均已嫁人、大女實瑤、二女璧瑤、三女瑞瑤、四女淑瑤、五女美瑤、第二第五兩女現尙在聖士提反女校肄業、諸女均居長、先生尙有年已八十三歲之老母楊氏、今仍健存也馬等又云、陳先生自通電下野後、仍組黨討赤、以致心力俱碎、去年曾一度赴津、未幾即旋港、外間乃有勾結之謠、不知先生生平事蹟、爲功爲罪、後世史乘、當有公平之論斷、但其不害國、不賣國之心、固未後人也云云

日印通商會商 忽又現難關

對日提案擱置不提 印復提出奢望要求

第五次日印會商於五日午前十一時開會印度側已如豫期言及日本側之關稅減輕而提出購買印棉含定量之決定雜貨輸出統制及滙兌變動對策等爲日本代表部所難容認之提案爲此比較的順調進行之日印會商俄然又起大暗礁焉（六日西姆拉電）

石井全權已安然返國 暢談歐洲政局之近況

歐洲政局無大戰前之切迫 對德國粹黨跋扈表示不滿

出席世界經濟會議之石井深井兩全權受外務首腦部及實業團其他多數之出迎於六日午前九時着東京驛而歸京矣南全權於車中對出迎之記者語曰

石井全權談 世界經濟會議不幸失敗而終者爲我等代表洵思遺憾也 然對該會議而望解決今日世界凡有之難問題者亦可謂爲過分之期待 我等對今回之失敗不能任其失敗而終於將來次期之會議仍擬努力也曾議進行中英美法主要國間以利害關係大爲緊張然我國始終立於怡樂立場最近歐洲之國際政局以經濟的不況爲原因難行惡化 然無有一九一四年世界大戰前之切迫也惟對德之國粹黨之跋扈歐洲諸國皆示不滿之色（國通六日東京電）

憲草初稿 審查完竣

南京訊、吳經熊談、憲法章案初稿、經幾度審查會議、大體竣事、現正着手於文字上之整理、下週可提交憲法章案、起草會審議決再交大會、至三全大會雖經中央決定延期召集但立法院對憲法草案、仍繼續擧行、不致因國民大會而稍事緩延

蘇省委全體辭職 省府行將改組

主席決定爲陳果夫

南京訊、蘇省委員顧祝同趙啓騄、舒石父周佛海、董修甲、韓德勤、李明揚、何玉書、王柏齡等九人、全體辭職、呈文業經先後送呈政院並悉改組後、各廳長大致人選如下、決主席陳果夫、民廳程天放、財廳許葆英、建廳徐思曾、或王柏齡、教廳周佛海、下週院會可發表

川匪已被包圍

剿匪軍開始總攻

上海訊、四川自安川軍事結束後、該軍爲遵中央剿匪意旨實行調軍還向通南巴等處匪區推動、連日楊森劉存厚鄧錫候各部、迭次與匪接觸、據川軍駐滬某代表語記者云、川匪自經聯軍迭次攻擊、施行四面包圍、前線匪軍、已望風披靡、携械向官軍投誠者甚多、聯軍正在繼續輸送向前推進中、預料匪軍總崩潰、當不遠矣 成都訊、蒼水沿江赤匪被擊退、南部軍團集中、劃爲四守備區、嚴密防守、甚爲鞏固、匪首互相猜忌、暗潮日甚、匪兵紛向官軍投誠、劉湘令所有廿一軍部飛機悉數調往前方作剿赤用、匪軍尤爲恐慌 又訊、成都剿赤專員會議繼續議決對剿赤軍隊爲整個的統一機能、統一指揮、絕對消滅聯軍形式、以期命令貫徹、一鼓殄滅云

治黃之初步

李儀祉抵陝談

西安訊、黃河水利委員長李儀祉、廿九日由瀋抵省、據談、黃河水利會已閉幕、各委均已就職、此次赴津濟鄭汴視察黃河、深覺氾濫原因乃沿岸各堤年久失修、致釀巨禍、今後當積極修理、現水勢已復常態、關於堤防善後兩項工作、均由黃河水災救濟會負責任、至天津所組織之測量隊、現已出發、黃河水利會址決設西安、刻因下游工作較多、所有辦公人員、均駐開封、秘書長張含英主持一切、至上游方面、須從導渭手、引渭係一部份農民謀利益、治渭乃治黃之初步、十月一日可開始測渭導渭工程處長則由本人負責現在先於西安組導渭工程處著手進行、至本人則因病重擬調養三月、待病愈當照常視事云

羅文幹與顏在俄境會見

稍留仍回新

南京訊、外部息、羅文幹與顏惠慶公使、在俄境羅福者比司克會晤、俄外交委員會已飭該地方官憲、妥爲保護並優待一切、現業經會面羅因新事問題、及監督組織新省府、有需彼代表中央或傳達中央意旨之必要、須先在該處勾留一二星期俟新省府成立、監督各委就職後、再定返京行期 上海訊、諸佛告別斯克艷二十九日電、羅文幹今晨一時三十分抵此、當地市長等均到車站歡迎、羅氏擬留此四五日、然後取道塞米巴拉斯克回新疆云

南京政府各要人 注重蒙古問題

召集重要會議討論辦法 促黃紹雄石青楊早赴蒙

南京訊、中央黨部念九日晨九時、在政院室召集重要會議、出席者有林森、汪兆銘、戴季陶、于右任、葉楚傖、居正、陳果夫、賀耀祖、陳公博、黃紹雄、石青陽、唐有壬、周亞衛、朱家驊、王世杰等卅餘人、至十一時分散、據參興會議之某要員談、此次長議、係於蒙古宣佈地方自治問題、有詳細討論中央念九晨接宋哲元傅作義來電報告、當時亦提交會議研究、現中央決從前議促黃紹雄早日赴蒙、並擬加派石青陽同行、俾便扶助蒙古各王公籌備自治、又訊本日中央會議、對華北方古事變、討論極久、仍責由平軍分會相機以和平方法妥慎處理、北平訊、蕭振瀛銜宋命、昨抵滂江、晤烏蘭察布盟長卓王、卓王聲明所屬十二旗、未簽字前次德王所召集之會議、決仍擁護中央、蕭日內將與德王一晤 又訊、蕭振瀛邀卓張王西三盟十力王公、到張垣晤宋一部王公日內到

南京訊、班禪派羅桑堅贊劉家駒來京、報告蒙古地方自治眞相定卅日向各處局呈送 又訊、內政部、長黃紹雄、廿九日晨、由滬返京、出席中央會議後、即到內部辦公起否赴蒙旗宣慰、尙未確定

魯南土匪 多數投誠

濟南訊、魯總部特別偵探隊長劉耀庭、奉韓復榘命帶偵探隊眼線等三十餘人、在魯南濟寧、汶上、鄆城緝匪、將投誠巨匪任殿魁等五十二八、連槍五十二枝、解來濟、坦、匪等皆願負責捕搜殘匪爲公效力、奉韓電准、令任等在特務隊服務、歸劉指揮又魯西著名匪首湯林等不服收編、經劉將其全數解決獲二匪首張培環等十三人解濟、經軍法處訊問、將張等七人槍斃餘六人調查中、梁山著匪劉鴻洲等四十餘人經劉接洽亦願受撫日內即由軍法官帶濟

赴江西謁蔣

蔣伯誠離平 龐炳勛同行

北平訊、蔣伯誠、龐炳勛、張蔭生一日晚十時搭平漢特別快車赴漢轉贛謁蔣又云、軍分會常委蔣伯誠接蔣委員長電召、於一日晚十時乘平漢快車離平赴漢口、由漢轉往南昌、謁蔣報告華北近況

鄂委商武裝移民 贛南開始進剿

蔣於南昌開擴大軍事會議

南昌訊、廿九日晨此間開擴大軍事會議蔣委員長任主席 漢口訊、張群劉鎭華、定三十日晨在省府與曹浩森楊揆一及各省委、並梁冠英孫仲等、會商鄂東匪區善後事宜、並討論武裝移民、打破匪區一切組織、及改良教育殿化尙、年等要案 廣州訊、贛南剿共軍對攻防工事、及空軍轟炸股匪各方法已決定、俟各部推進目的地即齊集進發、粵黃延楨部由吉潭出發、痛剿寒溪滋溪餘匪匪已向剿溪溶江方面逃竄、黃師跟踪追擊、旋占剿溪又粵獨立第一師長定期檢閱桂西各處剿共軍、經分飭準備桂剿匪軍王贊斌師周渾元（二十二日）晨派兵兩連向上下沙含、搜剿共匪戰一小時匪向清溪潰竄、傷斃匪百十名

第四十八回 寃家對路古寺滅妖僧 情海長春風塵驚異俠 （二）

已自由自性的藏在那箱裏了大家從各處房屋裏去搜尋一遍、最後搜到一間靜室裏面見一個小沙彌、年紀約在十歲上下、正抱着一個尼姑的頭頸、貼身臥着、妙蓮一見那尼姑不是別人、正是他的師兄妙如、且不去驚動他、便向大家說是如此、色空和尙笑道、那裏是什麼尼姑、這是尼姑身上穿的一件衲襖衆人再定睛細看、果然不是妙如、却是一件破舊不堪的衲襖、便想到不空和尙那一種幻術作用、又比在前更進一層了、便由鐃鈸動手、將那一件衲襖撕碎、東方杰搖醒了小沙彌、小沙彌睜眼一看不由驚得哭起來、說、你們這些人、是從那裏來的大家、看這孩子一團天眞爛漫之氣、很是怜愛、問明他的姓氏籍貫、連夜請許老先生做了狀詞、解送到官府、聽候發落、那知縣立刻陞坐了大堂、傳上色空徐鐵吾李虹光一般人等、略略訊問一番、便把惊堂拍得連天價響、說道、是那裏話、水月寺的尼姑、誰不知道他們同道行都很高潔、便是本縣、也是水月寺裏一位護法、那裏有什麼不空和尙、這妙蓮已死、怎麼能活過來、那知縣一面說一面傳上小沙彌、小沙彌一見那知縣坐在堂上、不由失口叫了一聲阿爹、那知縣忽然也向小沙彌面上仔細打量也不禁失聲叫了一句瑾兒、原來那知縣是四川人、姓吳字星齋、這瑾兒是吳知縣的女公子、乳名喚做阿瑾、在三年前在家失踪不見、當下阿瑾便走近吳星齋的面前、說是被一個不空和尙拐到一座地方去、那地方紅々綠々就像個神仙洞、在去年的時候、隨從一般男女道士、他及一般徒子們、個々們都剃去頭上的髮、項門上燒了十二個戒疤、他們招我帶到水月寺去、關在靜室裏面、日間不許出來、晚間關了山門便給他們端茶送水、忙的了不得、這幾大時間叫我陪着當家師一同睡覺、那知今夜一覺醒來、不見了當家師、却被這般人把我送到這裏、阿爹你不知道他們的頑意兒我跟從他們二年、眼睛裏不知看見過多少、他們要吃酒肉、也不知這酒肉是那裏飛來的、立刻間便是堆盤滿盞他們要金珠首飾、也不知這金珠首飾是從那裏飛來的、他們要多少、就有多少、明明是一枝筆、他們要這枝筆變成一條魚、居然就像一條鮮活的魚、明明是一雙鞋子他們要這鞋子變成一只酒杯這鞋子居然就像一只玲瓏剔透紅玉酒杯、阿爹想一想不空和尙那些人的本事、可驚了得、吳星齋聽阿瑾說的這樣話、同他們狀詞上對得來、忙令一個衙們把阿瑾帶回上房和他母親相見、一面用好言向色空鐵吾虹光一般人謝罪不迭、却請妙蓮住持水月寺、仍招集舊時的尼姑、到水月寺來、由吳星齋自己捐了俸金、又向城中紳士人衆、廣募善緣、仍將水月寺修理得同平時一樣、這也不在話下、祇是那時吳阿瑾回到上房、又對他母親說出不空和尙、每夜夢見妙蓮向他索命的一番話、早傳到吳星齋的耳朶裏、吳星齋公餘之暇曾辦了兩卓素齋、欵待色空和尙諸人、席間便問色空和尙道、妙蓮師已經回生、那個不空和尙、每夜却夢見妙蓮的鬼魂、向他索命、在道和尙看來、這是一種什麼道理、色空和尙回道、凡人大良未淨、每做下心裏過不去的事、在魂夢之間、每有這種幻像發生、不足爲奇、記得貧僧出家的時候、也遇有這種夢幻、貧僧當初有個結髮妻子、相貌也還不惡、夫妻琴瑟之間、也極其濃篤那年貧僧到省中赴試、回到家鄉來、夜間同他並頭而睡一眼看見屋樑上有一口痰沫看床上離屋樑有一丈多高、這一口涎痰、必是仰睡在床向屋上吐去的、一口涎痰向上吐有這們高、決爲年輕氣壯的男子、才吐得上去、他是個女人家、氣脈不及男子來得强勝、焉能將這口涎痰吐到屋樑上去呢、其時找左思右想、疑惑他趁我在省中赴試的時期、冷月淸燈熬不住淸單生活、幽期密約早同那狂蜂浪蝶、有了什麼私情、便將他吊起來拷打

打字招生

現在入學之絕好機會學校之選擇勿誤 機械。課程。最完善。制度。設備最革新

（一）最完備而實用之課程爲一般打字者聞所未聞
（二）富有經驗之教師均爲專才機械講師更爲日本各打字機製造公司之技師
（三）教師編著各課講義已經各校採爲教科書更爲一般打字員所未曾睹
（四）日滿流行最新式各種打字機無不俱備學生均能練習
（五）日文漢文英文各班畢業完全
（六）期限分二個月四個月幷擇優介紹充當打字員
（七）女生備有宿舍男生無
（八）簡章附郵票四分即寄『須註明本報介紹』
（九）十月十日入學其在外埠經各機關法團保送者准展限七日

奉天打字專門學校 省城小南關柴草市

眼科專門藥 白眼

玻璃鏡面有內障外障之別。眼疾之中亦有由體病毒原因。眼底所發之者。所謂「白眼」是症者也。所以縱用外用藥。至其效果實爲難治。須以根治爲之理。眼科專門學上所創之內服藥。專心治下是爲各症合至矣。其今有馳名全球之良藥。可以開進步文明內障、外障、虹彩炎、早已贊許者也。白內障、能治內障、黑內障、視神經炎、視神經衰弱、眼精疲勞症、夜盲、梅毒性眼病等。價格低廉。凡承各界歡迎。如有所需。將本報外所登廣告及下照會即寄。敬乞從速照命爲盼爲禱。上「內服療法書」及「飲食注意書」兩本。當即發ㄆ索價。

圖無價 日本 兵庫縣明石市中町 加古眼科藥本家

李濟東律師事務所廣告

敬啓者本律師負笈東瀛已歷八載執政日里瞬屆十年解組以還耕讀多暇際庶政改革之初正法制昌明之日微力所及願効勞於社會若云保障民權固所不敢藉此研究法學其或庶幾爰將執行職務開列如左如蒙教益榮甚幸甚

一代理民刑訴訟法所付與一切職權
一代證明契約遺囑及其他文件
一代辦非訟事件及其他法律行爲
一代訂契約並辦理公斷和解及其他法律文件
一代依法保護產權事宜並作法律上顧問
一代辦滿日關於民刑訴訟及各項非訟事件

奉天事務所 律師李濟東啓 商埠地一經路七緯路五號 滿電話二三〇〇號

五淋新藥發賣 一盒 得利格諾賓（Dorigonobin）

班剤爲大阪醫科大學醫學士福原正義先生所創製爲慢性急性五淋之新藥一經服用確能立奏效果

（五日分金一元五角）（十日分金三元）

總發賣元 日本橋藥局 大連市信濃町四十四番地 電話八三六二番 振替大連四四九七

大連雙興隆廣告

啓者本號開設在監部通已歷多年專辦東洋各種雜貨無不搜羅齊備早爲各鑑顧主所盡知當此春去夏來正宜暢銷各貨之際本號東洋早有專員應時採辦適用各貨目下已謂齊備不但取價低廉並且諸貨尤稱優美至蒙台駕光臨或通信委備無不竭忱歡迎

營業目錄 台布、毯子、磁盆、鏡子、時計、磁器、汗衫、手套、化粧品、衛生衣、禮帽、草帽、便帽、毛線、暖瓶、仁丹、各種膠皮鞋一切應時雜貨種類繁多不及備載

本號謹啓 電話四八二三番

廣生行 雙妹嚜 檀香水

總發行所 長春頭道溝大馬路 大連監部通八十番 廣生行有限公司啓

稀奇之發明!!

不論在電車裏或室外
何時何處均可輕便使用
——並雖其一滴亦不空費

其瓶即成
自動式之點眼器

新案特許

新容器之老篤眼藥

新容器のロート目藥

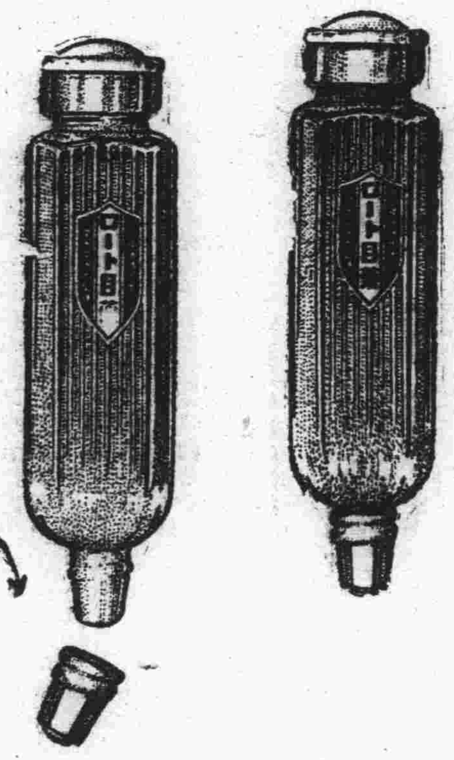

最靈便之容器

每逢使用時……約將蓋子摘去

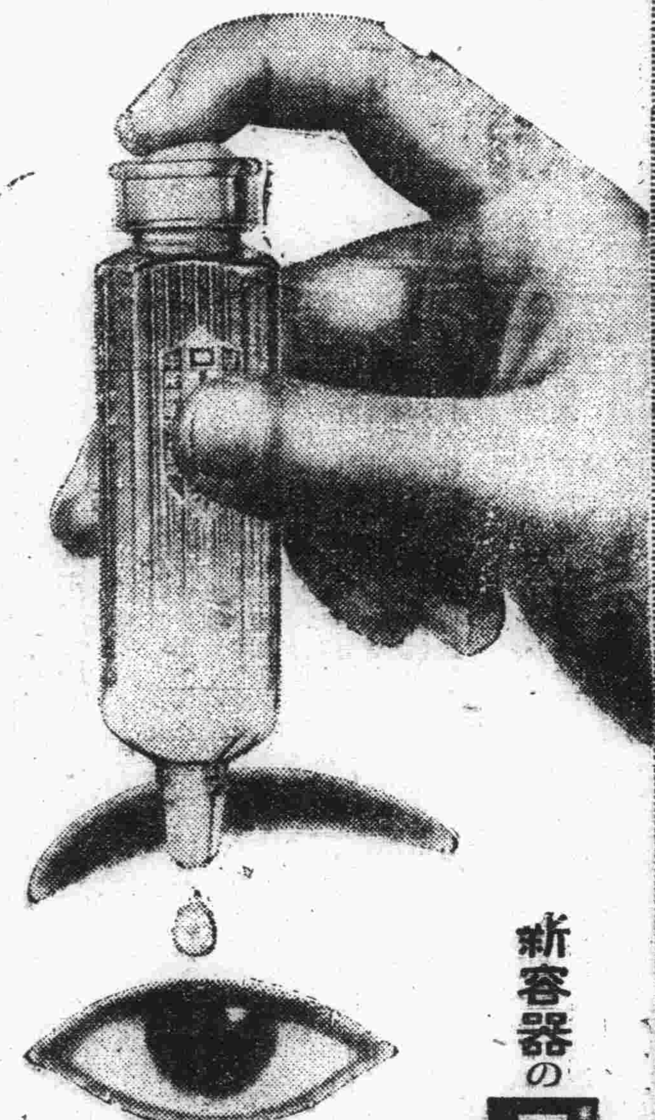

照圖壓下容器上面之膠皮
眼藥可滴出如意

EYE WATER
ROHTO
is an excellent lotion for inflamed, red and weak eyes and granulated lids.

小兒用 老篤眼藥
小兒則有小兒用老篤眼藥、係爲十五歲以下之小兒、特別留心而配製者也、不痛、不刺、雖幼小之玩童、均可使用、決無障誤 定價金二十錢・金十錢

老篤眼藥 新容器之効果

1 携帶便利、用法簡單、故不論在電車裡、或工作寸隙、或於夜間就寢時、點眼均甚便利
2 容器之口不尖而滑、故縱爲兒童點眼、亦並無危險
3 容器之蓋子摘開時、誤將容器傾倒或倒下 藥水絕不致於自漏
4 容器既爲扁形、雖在桌上亦無倒轉墜地之虞、又携帶於衣袋、尤爲輕便
5 並無如從來棉及玻璃所製成之喞筒式點眼器 隨用隨漏之虞
6 蓋子既如式扭緊則携帶中決無眼藥漏失之虞

與原有品 價格同

藥價	
大瓶	金五十錢
中瓶	金三十錢
小瓶	金二十錢
小兒用	金二十錢
試用瓶	金十錢
試用小兒用	金十錢

小瓶之（定價金二角）使用量—約百滴

以貴重藥材配成 最有効力

主治症 火眼、眵瞀眼、起星眼、流行眼疾（結膜炎）、昏花眼、疲勞眼、爛眼、脫拉火膜（顆粒性結膜炎）、凝眼、暈眼、血紋眼、衝傷眼、麥粒腫等

井上德國博士處方 中尾藥學博士指導

有權威而完全無缺之處方

老篤眼藥、係基於日本眼科界之權威井上德國醫學博士、任東京眼科病院長中、費多年之研究所得之秘法、經藥學博士中尾万三先生嚴重監理下所製成者、故由醫學藥學兩方面觀之、洵爲完全無缺之靈方也

處方之合理化—專期卓効

用法簡單、能將眼病從速治癒、爲家庭眼藥之第一使命、老篤眼藥既基於最新學理配成、不僅於收歛、防腐、及殺菌上之功効、且能消炎鎭痛、凡治眼病上應有之諸種作用、無不齊備、而又配製合理、故用此藥、並無其他藥液洗眼之累、加以効驗神速、洵爲最合近代眼科之仙藥也

藥到於眼不刺不痛爲特色

老篤眼藥、因有特殊高貴藥之作用、不特奏効準確、點眼亦不刺激、點眼後「頓覺目力清爽」、此其一大特色也、不特有効於眼疾而於運動、或讀書、或記帳、以及其他細緻事務時用之、亦可收最大効力

由日本最高之眼藥工場製出

老篤眼藥工場、係日本最大最高之眼藥工場也、於大規模優秀無比之設備下、自中尾藥學博士以次製藥部員共同盡其最善、而從事於生產、故老篤眼藥、雖於數千萬中之一個、亦必完全有効並可確保

總發賣 大阪東區南久寶寺町 山田安民藥房
經理處 大連市浪速町 日本賣藥會社

●各商埠著名藥店均有代售

奉天

官民高呼萬歲聲中 兩機相繼凌空
小磯參謀長躬臨命名 午前舉式午後開宴會

滿洲航空株式會社最近造成兩架旅客機於月五日舉行進空式該社爲擴大舉行於事前通函各方參加盛典是日入東區道上車水馬龍警網密佈情形非常嚴重茲略誌於下

一、到場人物● 是日到場人物總數約數百人之多中央則小磯參謀長謀要人奉天則自省長代表以下民政廳相廳長警務廳三谷廳長總務廳金井廳長實業廳徐廳長教育廳長閻市長齊廳長鄭外事科長七署長高地法院長高地檢察廳長以及省教育會長省商聯會方會長工商聯會長等

二、進空典禮● 於早十時各來賓均齊至飛行場小磯參謀長先在工廠內巡視一週到十一時始行典禮
一、開式
二、神宮祝詞
三、副社長挨拶
四、參謀長閣下命名
五、來賓各代表祝詞
六、進空式
七、閉式
八、宴會（工廠內）
九、來賓試乘（約百名）

三、進空式● 先是兩機南向置於場中十二時舉行進空式衆來賓鼓掌歡中双機相繼騰空於萬目仰望中盤旋市上光彩耀目

四、宴會● 於午後一時開宴於場內大廳中事前並有該廠所預備之女招待即所謂條子一時美酒美人佳肴橫陳直至飽醉後杯盤狼藉始行散會云

地方法院之整頓
魯院長之熱心院務云

瀋陽地方法院院長魯同恩自蒞任以來對于該院一切事務均大加整頓於事變前因建築法庭曾於院內堆積石塊等料物殊爲有碍觀瞻迄今已二載從來未加收拾自魯院長接任以來已將建築法庭所立之木竿盡行拔去將院內所堆積之石塊土坯等物完全收拾乾淨對於院中磚道之破磚亦均補換對於法庭及律師室訴訟人候審室因牆壁又未刷漿已經重新刷漿煥然一新對於法庭之地板及庭堂均改油爲此小種一顏色凡此種種均足以表示魯院長之熱心院務云

幼女何處去
報告警所查找

省城小東門裏南胡同住有某商號之財東張寶山者年已四十許家中並其股實妻劉氏生有一女年始六歲於秋節日身穿紫夾襖青鞋粉色洋襪子在門前玩耍及至家人找其晚飯已不知去向其該女孩母尤疑其至櫃上玩耍復令人去櫃尋該商號言女孩並未前來其父母聞言當時大驚除急函尋找外並令櫃夥報告該管分所代爲偵察但且下仍未尋回云

兩日發生三搶案 胡匪均是三人
但着舊軍衣或洋服不同 且有一匪騎車在外把風

奉天西邊門外山東堡子有朝鮮人在該處開設吉美洋行販賣雜貨及其他雜物於五日上午九時三十分身穿舊軍服者三人年紀均在二十餘歲入屋聲言買大煙該執事鮮人見來人行跡可疑並係軍人模樣遂即答以不賣大煙該三人中之即由一人出外將門堵着餘二人掏出手槍向該號執事鮮人言道說無大煙我們是要搜查的言畢即將執事人及櫃夥洪某逼至一處用槍指示不准稍動否則即行打死事主等處於槍威之下畢惟命是聽旋由一匪監視一匪即翻箱倒櫃大肆搜翻結果搶去零票一元八角現大洋五元金票五十六元搶畢相携而逃該事主見匪已去遂令洪某趕急赴分所報告該管分所據報當即前往追截並報知各處嚴加堵截但附近各處搜查多時並未抓獲云

奉天附屬地加茂町七番地住戶劉慶凱家道小康於四日下午六時三十分家人等正在度祝秋節飯畢閒談之際忽有匪人三名年紀均在二十七八歲身穿一樣青色衣服二匪入屋掏出手槍大聲威嚇不准聲張惟令劉某速將財物拿出以免費事劉某不敢說無遂向匪人言道家實無多錢如不相信可隨便搜翻該匪等果不客氣即將箱櫃打開翻騰許久結果搶去大洋三十元金票三十五元事畢而逃其一匪來時即騎自轉車在門外把守待二匪逃後彼仍堵着屋門不准劉家人行動後見二匪去遠彼始騎車逃及至劉某報告該管派出所巡查等趕到匪已無踪矣後經搜查許久終未捉獲云

又附屬地霞町三番地同義煤亦局於當日六時許闖入匪人三名一穿制服一穿便服者入內由一匪在外在門二匪用手槍威逼將事主及櫃夥等均逐至一隅禁令聲動該匪等即自行搜翻結果搶去大洋票三百元金票等三百七十元搶畢逃去事主見匪已逃遂令櫃夥赴該管派出所報告該所據報除通知各派出所嚴加堵外並當時趕到現場偕查匪人面貌年歲衣履等項以便查獲但搜查許久卒未就獲云

警廳發給外僑 居住證明書

奉天省警務廳近鑒於外國僑民在境內雜居者頗不乏人若不設法詳細調查住居情況既紊秩序復無法保護因之規定外僑臨時居住證明書即在外境外僑詳爲調查一方外僑須到警廳報告各與住所警察報告相符即發放臨時居住證明書此證明書現由警廳發給臨時證明書將來由內政部頒到時即換正式證明書云

陸軍訓練處 演習三日間

本城東郊東山咀子中央陸軍訓練處自成立以來成績斐然頗足造就新國之模範軍以往績已如前誌茲據該處王處長爲深造及實地練習該處學員計特定於月之四五六三日每日自上午八時至下午四時在渾河右岸方家欄福凌街石廟子等村一帶實彈射擊演習一時槍煙炮火動心駭目更爲免市民不悉眞相自相驚擾特於事前通知瀋陽警察廳請爲轉飭閭屬市民勿得驚擾云

營口

搜查匪踪檢閱分所 靜海赴西海口
第五號巡船保護民船 整裝待命日內即出發

海邊警察隊靜海砲艦李艦長項奉宮部隊長命令昨四日午前八時許率日滿警士二十餘名攜小砲機關槍等精銳武器出發馳赴西海口一帶視查匪跳併沿途檢查各分所以固防務云

海邊警察隊宮部隊長關心船隻往來力謀水上治安以期交通無阻日前由上游派員保護糧船八十餘隻安全來營現已卸卸完畢乘待返回更有向上游之道橋荒地一帶去之船隻若干茲聞宮部隊長因鑒匪賊出沒無常恐有意外爲謀該等安全計特派遼河五號巡船官警準備一切待命出發諒一二日內即可啓碇登程云

法院旁聽記

女方訴請離異 男的控告謀殺
審訊多次眞相未判明 傳問證人也是無結果

婚姻是性交的契約性交呢又是男女互相愛的心心相印精神上又如膠似漆的戀着達到了極點的時候便感覺到肉體的接合更似乎較親密於精神上戀愛所以按理論來講性交便是男女精神戀愛達到了極點時候的一種具體表現所以婚姻的起因便是因爲男女互相戀愛已經達到了不可分的情形並且非有關係的接合不足以表示他們的愛戀同時他們双方又希望他們的戀愛和性交維持到永久所以由他們同意訂立了一個契約言明永久維持他們的愛和性的關係並且使其他人知道他們倆人已經是永久相愛和永久發生性交關係使其他的人不再對於他們倆發生性愛或性交的關係這個契約便是所謂婚姻所以簡單去說婚姻便是愛和性交的契約假設婚姻若不是基於由性愛而性交那便失却了婚姻的本意而嚴格去說便不能叫做婚姻而現在的婚姻關係多半是如此在法律上去說男女双方男方對於女方未取得其同意而強行性交者便叫做強姦在法律上應受極重的懲治假設若是由父母之命媒妁之言而成爲婚姻雖然未取得對方的同意或者女方對於男方十二分的厭惡而男方可以任意對于女方實行性交而在法律上不謂之強反美其名謂夫婦應負同居之義務而現在婚姻多半是如此如果女方若提出來離婚的時候不但不准而反強迫歸家受其夫之強姦前者則謂之強姦人的親之爲罪大惡極法律復嚴加制裁而後者亦同爲強姦法律則謂之爲當然這種法律如何的矛盾的現象實在令人百思莫解現在離婚的法律實在是一種公認的強姦制度是一種極不道德極可詛咒的一種制度所立法者對於婚姻制度應詳加改革實深爲人民切盼有王顯臣者年六十四歲山東人也於數年前因故鄉生活困難遂携妻子來奉以小販商爲業王顯臣因勤儉成性不幾年竟積蓄一些錢自己便開了一個小舖子生意很好數口之家生活甚爲充裕他兒子王國賢已經二十八歲了也是一個極儉樸極忠誠一個少年不過像貌稍微有點醜陋行爲有點呆板是懦弱的一個人以前因爲遠徙異地而又因家境貧寒所以竟沒能娶一個妻子近年來已經有一點積蓄了顯臣看見自己兒子也這麼大了還沒有娶媳婦這是一件遺憾的事情便到處託媒給他兒子介紹適齡的女子范淑賢年逾花信正在待字閨中而尚未得其人由周某者給介紹三言兩語竟將好事說應而淑賢又深染舊女子餘毒所以對于自己婚姻大事不肯稍涉一語而其父母則因女兒也沒徵求女兒的同意竟硬做主便給了結婚今年夏曆五月二十行了結婚大典過了門淑賢見了自己丈夫面貌醜陋而言動呆板而自己以前臆想中的如意丈夫竟而如此便感到了十二分失望與不滿而王國賢本希得一個夫唱婦隨的一個好女人那曾想一過門便表示對于自己不滿心中亦深恐故結婚後三天竟生口角此後每隔二三日即有打架之事七月初四日夫婦又因細故口角以致感情破裂范淑賢歸還母家呈訴於瀋陽地方法院聲請離異而王國賢則於檢察廳控其妻豫謀殺人未遂迭經審訊終未得明眞像日昨又行開庭審理爰誌於左

問王顯臣你今年多大歲數答五十四歲了問你是甚麼地方人答我原籍是山東人問你家現在甚麼地方住答住在大西邊門外商埠地三經路問你是一個幹甚麼的答我是一個買賣人問你是自己開買賣還是給人家當勞金呢答我自己開一個小舖子問甚麼舖子答雜貨舖賣菜和各種零碎東西問王國賢是你的甚麼人答是我兒子問范淑賢呢答是你兒子媳婦

問王國賢你今年多大歲數答我今年二十八歲問你是甚麼地方人答我是山東人問你從山東來幾年了答來十多年了問你是一個幹甚麼的答我是一個買賣人問你和你父親在一起還不答在一起過問范淑賢是你的女人嗎答是我媳婦

問范淑賢供你今年多大歲數答我今年二十歲了問你現在甚麼地方住答我現在南關住呢問王國賢不是你男人嗎答是問你今年幾年過門答我今年五月二十過門問有媒人沒有答有媒人問媒人姓甚麼答媒人姓周問你過門三天他們哥倆就打我說不要我了問你好不好答我好幾次呢問打你幾次有甚麼證據呢答打我問你因爲甚麼他們打你答頭一次打不知道問頭次打的上呢答那不知道問以後打不知道打過我問你說完了怎麼就看見他打過我問他甚麼打人說和完的呢答因爲他偸衣服人打你了呢答他下晚偸着被我看見了他把衣服全偸出去的了被我看開了他沒偸出去打我看見了架後來歸的局所現在局還存着案問還因爲甚麼打過你答再有因爲吃饅頭生他打過我問吃饅頭因爲甚麼打你呢答他說饅頭生問那麼你生不生答不生問那麼他打你打算怎麼的呢答他打算不要我叫我走問他都怎麼打你呢答他關上門打不叫外人勸問他都用甚麼打你呢答他得着甚麼用甚麼打問打你有傷沒有答有傷全好了我們在分所還有存案呢

王國賢供 問范淑賢說你打他了嗎答沒有他不過門三天就打他嗎答沒有我問他不是看不上我天天罵我我也不打他說你打架歸局所三次呢法官不信可以到局所范淑賢說總共叫打架歸局所去調查那還都存着案呢法官問王國賢你說你沒打他們往局所去好好兒說的是甚麼呢王顯臣問范淑賢說你不是動刀耍殺他嗎他也歸的局所是動刀我半夜回來他罵我王國賢說我半夜進屋我還敢打他法官可不叫我進屋我還敢打他關上門不叫我我也不敢打他法官問王顯臣就因爲他刑事了問一問我們在檢廳已經告他傳來了經過幾天了答已經遞上呈十六天了問過堂沒有呢答沒經過呢

法官問范淑賢您們打架都有誰知道答有劉永田楊連富石保甲任耀先石趙氏徐博然全知道問他們全在那住答石保甲是房東剩下全是在一個胡同住

法官宣布退庭於十二月十日再行開庭審理云云

日昨上午又行開庭審理證人均到案茲日昨審理情形如左證人劉永田年四十住北市場楊連富三十歲與王國賢同院任耀先年三十六歲房東亦住集德里石趙氏三十二歲住集德里徐博然四十八住集德里

法官問你們當證人的與双方全沒有親屬關係嗎答全沒親屬關係原先我們也全給他們說和過後來他們又起訴了我們才不管的

石趙氏供 問石趙氏你和王國賢住一個院嗎答我是房東我住東屋他們住我的西屋問范淑賢和王國賢打架你知道不答打架我看了他們因爲甚麼打我不知道問他們在那打的呢答先在屋打了後來都打到外屋來了你說說他們怎打的答他們少掌櫃的從櫃上回來他先進的屋然後他女人進的屋進屋門就關上了他們在屋裏事情我就不知道不大工夫就看見少掌櫃的往外跑在這時候横上來人叫他上街買糖去女出來就棒子拿起來就要打他男人後來被一姓劉的奪去了然後他又把菜刀拿起又被姓劉的奪去了然後也就躺在外屋門口連哭帶罵誰也不叫誰出去我看這也大不像樣子了一打架就動刀假設出事怎辦我去報局所問王國賢偷衣服你知道不答那我不知道我沒見有以後僅聽說

劉永田供 問你說說范淑賢和王國賢是怎麼一回事答別的我不知道我和徐博然給說和一回後來因爲范淑賢父母沒來也沒說好問王國賢偷衣服你知道不答我聽說沒見着你來證明的甚麼呢答他們打架我勸來別的我不知道問范淑賢動刀你看見沒有答我看見了還是我搶下來的呢

徐博然供 問徐博然你證明甚麼呢答我和老王家是因爲到他小舖常買東西才熟的原先並不認識他們夫婦間時常有小衝突他們叫我給說和我因爲來往常了也似乎不錯所以我給說過我頭一天叫范淑賢的父親把他先接回去給他們雙方調解一下子女的姑也認可了叫他們雙方全賠禮就給他們完了從總也別打架子沒等他父親把他接回去他們第二天又動刀了以後王國賢他們這面也變了我看說不了就放下了他們告不告我就不知道了問他們是在說和以前告的還是以後告的答是在以後告的這時候范淑賢在民事也起訴了問王國賢偷衣服你知道不答偷衣服我知道他們說了並且在局所有案問他們是在多暫打的架答三十號打的架三十一號歸的局所問你給說和的時候他們說告沒有答沒有我說叫他回去

楊連富供 問你和王國賢在一個院住嗎答是我們住在一個院問他們因爲甚麼打架你知道嗎答他們最後這次打架我知道他們是因爲偷衣服問他們是在甚麼時候打的架答是在那天大一點來打的架問你說說他們是怎麼打的架答王國賢從小舖回來有多時我們就聽范淑賢說他偸衣服我們出來說你們半夜三更不要打架你們叫别人還睡不睡覺就說他偷衣服了他說櫃原先鎖着了被王國賢弄開了把衣服拿出去就走范淑賢看他拿衣服走下地起上就奪下來了王國賢就說沒拿說是拿他自己的衣服我們給勸一會兒他們不完我們說你們事有事在明天甚麼事辦不了第二天早晨歸的分所

法官宣布退庭另行定期票傳原被兩造再行開庭審理云云

新京

滿鐵快車誤點 貨車亦脫軌

南滿鐵道午前七時由大連出發之特種急行列車因中途狂雨速度稍緩以致到達新京之點約十五分左右又滿鐵貨物列車自大連方面來京之貨車號碼第五五九三棚車內滿裝磁器駛至新京站內洽逢修理鐵軌一不慎竟而脫線刻正趕急修繕中云

京圖線列車 改稱後之時刻

吉長吉敦鐵路改稱爲京圖線後自十月十五日實行其行車時間略有改善茲將新京站發車時刻列下第五十一次列車由新京直達圖們江岸上午六點三十分第五十三次列車十二點三十分發第五九次列車午後三時發第二五一次列車（輕油）午前九點四十五分發但上述之列車除五十一次直達圖們江岸外所有其他列車則抵吉林或敦化云

參事官會議前 各廳長會議
討論具體案

本月十日爲討論縣制招集各縣參事官舉行縣制會議各節曾誌前報茲奉天省公署爲準備開會大綱計特於日昨（五日）招集各廳長於省署開聯席會議對於此次之參事官會議之大綱討論一簡單之具體案云

省署派員調查已畢 各縣水災實情
被災民戶及淹沒田舍 將呈請中央撥款救濟

奉天省境洮南突泉鎮東洮安等縣今歲因間淫雨成災田園廬舍悉成澤國因之塌倒屋舍災情彌篤奉天省長臧念不置特派員會同各該縣長親至各地視察關於災區之田舍民戶詳爲調查以便備文呈請中央設法賑濟等情已誌前報茲該員等一行已調查竣事於日昨返省報告茲覓得各縣被災民戶及淹沒田舍概數誌之於下

△洮南縣
災民　二千三百二十餘戶
田地　三萬七千五百五十餘晌
房屋　三千四百二十五間

△突泉縣
災民　一千三百二十餘戶
田地　一萬二千二百八十餘晌
房屋　八百五十餘間

△洮安縣
災民　二千五百餘戶
田地　四萬五千零三十餘晌
房屋　二千二百七十餘間

△鎮東縣
災民　一千三百餘戶
田地　一萬七百餘晌
房屋　一千一百三十餘間

又訊新民縣一四五六七等區自本年七月末旬及八月上旬晝夜陰雨連綿以致河水突漲前記諸區計四十三屯村盡成澤國禾苗被淹而死廬舍衣物漂沒一空近來秋風送涼缺衣少食扶老携幼情形頗狼狽殊堪憐憫茲據該縣系方面調查之概況竟誌如左

災民　一萬五千六百六十七人
災戶　一萬零五百四十八戶
田地　三十三萬七千六百八十四畝
損失　約國幣十餘萬元云

奉天民政廳頃據調查結果推測災民情況爲救濟被災難民除自設法外並特呈請中央設法補救云云

首都警察廳 警官之異動

首都警察總監修雲汀氏近爲調節部下便於辦公計最近公表云本廳保安科巡官張國漢調升爲萬寶山警察署長遺缺調令司法科巡官呂毓修氏充任又司法巡官一職擬由本科警長萬洪陞任云云

海城

電神猛於虎 石牌樓受重害

邑第十區範圍內石牌樓白石寨一帶之村莊於月之三日夜十時許天道忽然反常雷電交馳風雲變色狂飈號叫之聲猶如大崩地塌風過後繼之以冰雹冰雹歇後復傾之以豪雨山洪浩々勢如萬馬爭當時村民悉戰々無人色降及兩小時之久碧翁々方始停止工做雨後調查石牌樓村中之合抱老樹拔去十餘株至未收割之高粱稭子菓實園蔬等項俱打得粉碎並將公昌泰等之雜貨舖冲去兩家該數村之年成卒然減却十分之六七因歉入場園之熟稼被水冲走者不可勝計可謂電神猛於虎矣聞該村村董曹某業將災情據實呈報縣當局請求設法周濟想尹縣長慨悌慈祥對石牌樓村之非常雹災必能予以相當之救援云

尚村長業已保出

本縣三區界黄單屯村長尚久芝被同村趙開鈞等控告在案經司法當局押在監獄擬量以較重之徒刑各節已誌前報茲聞該區十五箇村之村長副盧克烈等現已聯名遞呈保尙久芝決無不法行爲若單獨以尙氏有涉匪嫌疑則當事變後之西區農戶幾至無一家不涉匪嫌者設一一置之法律實有縄之不可勝縄誅之不可勝誅概法當局按當時之形狀準理衡情業准尙久芝保外候訊而原告趙開鈞深知箇人亦有某種重大嫌疑若再走極端反致本身趨於不利地步故尙村長一案不難和平了結惟趙家爲訟事費却金錢數千元但其作何用項外人不得而知云

岫岩

縣公署奉令調查 家裡會之內幕
組織宗旨及思想言動 依式塡報再呈民政部

岫岩縣公署頃奉奉天省公署訓令內開案奉民政部訓令內開於大滿洲國家裏同志會在滿洲國內範圍擴大會員最多關於治安並有深切關係查其歷史來原動靜頗堪注目合亟令仰該廳長遵照計開事項限令各縣長遵照計開事項逐項迅速查明限於九月卅日呈報到廳以憑核轉報云云該縣奉令後遵即令飭警務局轉飭各區署長接照令開各節依式塡報云茲照錄調查事項覓錄於左

計　開
一、會之名稱、宗旨、目的綱領、
二、系統、
三、組織
四、方法及會之名稱設立年月日
五、主腦人姓名及經歷、五、會員數及職業別（農工商其他）
六、主腦人會員思想及其言動傾向、
七、其他參考事項

尹家舘水火既濟

本小南門外尹家舘於月之三日午後八時許因煙筒漏火致災幾房屋間當時鑼聲々々市人莫不驚惶少頃警務消防隊及商會救火隊趕到齊下水龍奮勇撲救竟將商會團丁尙士良由房上墜於火窟頭部受傷甚重而火夫夏潤出等二名腕部均受跌傷正危急之中忽然雷電交加暴雨如傾盆經此一陣之威竟把火頭老祝融驅逐出境一場燭天災禍居然自消自滅而尹家舘主尹振輿幸得占水火既濟之爻云

文明好落網 化粧來城被捕
腿部受槍傷

岫巖縣城西五道河車家溝村家長車喜亭前因辦理自衞團以資防守因當日未能辦理完竣在王慶貴家住宿被匪綁去文明好原名馬顯明等綁匪首在林家店門前殺害移屍河內等情業誌前報茲於九月二十三日午前十時該匪文明好化粧來城被事主車有富看見當即報請二區自衞團設法逮捕該匪見勢不佳轉過頭來開槍就跑自衞團以匪越跑越遠情急開槍追擊城內商民住戶鳴槍聲亂跑一振商號上板並有謂盜匪攻城者種種宣傳其說不一以致令人心更爲慌恐秩序大亂幸經警察一署署長率警多名馳往後援則見該匪腿受彈傷倒地多時矣署長除飭令長警維持秩序商號開板照常營業外復將傷匪着人擡至署內預審該犯供認迭次捐綁姦劫殺害等情不諱當即備文解送警察局訊辦云

看守所長已易委

岫巖縣地方分庭看守所所長楊春和氏自滋岫以來已經數年辦理獄政井井有條明刑惠教無微不至而被押一班人無不有口皆碑茲據人談該所長現已撤差遺缺已委李某接充楊所長奉到此種命令後現已督飭員書趕辦交代諒新任所長於日內即能到所視事想必另有一番整頓云

城關附近 綁案迭出

岫岩縣城關附近搶綁之案迭出不窮曾三十年來所未有之世也本年因警察隊及聯村自衞團相繼成立嚴加防堵是以狡猾之匪未敢窺擾而大帮之匪仍未肅清以致附郭綁案匪首所聞於月之二十五日夜一時許北通門外于家房身突來股匪二十餘名槍械齊備蜂湧而進住戶張慶齡家持槍威嚇當將工人石海曹有綁上並將姜某等七名一併綁去向西北逃竄查肇禍事地點與二區自衛駐守之礮台不過半里之遥竟敢明票實屬膽大惡極風聞匪人綁票之時住民向礮台上位呼喚求援該自衞團稱以能放槍打耗彈藥無處報銷不致一班被保護的住民被匪安然綁去良可悲也究竟能否放回再爲補誌

又訊城南小洪家堡子葛姓家因四鄉匪患猖獗民不聊生以致遷避城中以防萬一近因時屆秋收萬不得已乃於九月二十九日回家料理之際被久在附廓綁票之著名匪首鐵牛所光顧闖至其家勢甚猖獗見葛在家該匪聲稱你回來啦正來請你說話之間又闖進胡匪三四十名未分皂白將葛某綁去矣以致附郭居民寢食不安大有風鶴之警嗚哀々小民罹此匪劫情何以堪何時蕩盡跳梁得慶昭蘇負地方之責者決不能隔膜之而必有以慰蒼生之望也

岫巖東一區城北興隆溝地方於九月二十六日午後七時許突然發現大股胡匪約二百五十餘名槍械齊備勢甚猖獗將該村自衛團辦公住所完全包圍鳴槍示威該自衛團隊長白雲海見勢不佳將自衛團丁數十名帶走他處潛避一時因寡不敵衆該匪將自衛團駐所所有一切物品完全拋毀並綁去住民王玉章黄金生王世成王世双刁復順王經三白日文馬祥齡白星閣傅殿英于慶山十一名其他被匪綁去去住民不知姓名者卅餘名該匪臨行之時聲稱救國軍趙團云然後帶領人票向二區蘇子溝逃竄云又距城西南十五里白家屯地方亦於九月廿六日夜十一時許不知由何處竄去胡匪二十餘名匪首報字新東洋兒悪異常槍械整齊闖進住戶李世昌徐國漢徐國富等家持搶威嚇逼索財物翻箱倒篋不一而足結果並無財物可掠該匪大爲震怒除大示雄威外臨行之時將李世昌等三名一併綁去究竟能否安全放回不敢斷云

洮南

判明係眞正百斯篤 住宅全用火焚
同院男女均送隔離所 澈底防疫消毒又注射

洮南九如街北首住戶劉信之妻年十八歲前患類似百斯篤症不二日而死後經本縣防疫會檢驗並將該婦血液抽出送往四平街細菌檢查所化驗後於廿七日發表確係眞性百斯篤當縣長齊鄉氏及參事官不急加防禦合城之生靈將陷入危險之境遂派警察晝夜不息偵查此鼠疫既發生則防傳染迅速實有防不勝防之勢傳染院離不斷消毒殺菌亦恐有該院之害故縣長及參事官屢召集防疫會人員開會討論防止辦法最終議決根本辦法乃於日宅以火焚之以決根本辦法並通知消防隊及警察一二署於昨（即卅日）下午三時許火場以防火勢蔓延至五時許火勢始熄計燒房屋十一間並將該院之男女一併送往隔離所

會之以防患未然似此消毒及防疫會之熱心鼠疫日見消滅將無尋可畏矣洮南縣長齊鄉氏及參事官永井正氏鑒及市內發現鼠疫生命攸關若不設法防範深恐蔓延甚廣日甚乃由奉購來大宗防疫藥品及注射清血漿等於日前運到各處消毒洮邑雖發生鼠疫經此消毒並防稍後決不至於猖獗蔓延云云

軍政部買馬 價格突然提高

洮南地處邊陲農人均賴牧畜以補荒年每年春秋外埠來洮購買牛馬羊者市價即有提高之壹農民牧畜者亦隨之而多得微利近日因軍政部派員來洮買馬故牛馬市價較前季大漲數倍故一般畜馬者頗有勝利之

醉裏
（羅黑芷著）（五四）

他的掛在肩頭上的一個白布包袱，此刻輕鬆鬆地給擱在這棹子的一個角上，這棹子上面給店主人擺出來賣弄他的本錢雄厚的，是一個盛糕餅零食的木匣玻璃盒子，這東西的正面映見對方田野裏很分明的各種顏色，盒子中的斑剝的紅色的鹽薑片、醬色橄欖乾、黃色的酥荷餅、和那碼成方堆的呆板白色的桂花糕，從玻璃內面放出光彩來，常能吸引一般在這兒休息的人們向牠們注視。在那彷彿被油漬弄舊了的櫃臺上面，站着兩三根彎腰駝背的老煙筒，而那整齊排列在旁邊箱上的四大碗黑色的冷茶汁，望去似乎竟是那永遠不動的深黑的水潭。

柔先生坐下在這棹子旁邊，看見這兒已經有不少的人們。

「客人請茶」

從櫃臺裏微微斜探出一個女人的上半截身體，將兩手端出來的一碗熱茶放在他的面前，茶的熱氣時時奔騰到他的臉上。

他的意思覺得這茶是太熱了，便說：

「這茶太燙了，請給換一碗冷的—」

他擡起眼睛看見一副色澤呆板的團團白淨面龐，那上面兩隻眼珠却又黑得發亮。

「客人不喝熱茶嗎？」

在寶嬌的微笑裏，那盛滿冷茶汁的四只大碗當中，有一碗的而上起了些微微波動的圈兒，就移到了他的眼前和那碗熱茶並排着。

方搖晃，更看過去，那兒正展開着一片蒼黃色的稻浪在晶光耀眼的太陽裏迎風上下，又走了將近二十里的路，他是在這樣的夏天的早晨，他的身軀坐下在這個自以爲愜意的場所，便有點不願意挪動：更把那給塵土撲滿了的脚擡起一隻，踏在面前一條無人坐着的長板櫈上，左手便扶着他的約略偏傾的頭顱，右手的兩指間夾着一枝煙捲懶懶地垂向地面，每隔一分鐘光景他便把這煙捲送上唇邊，吸了一口，只望見吐出的青煙在他眼前滾成許多亂團團飄浮動蕩而又牽引不斷的透明大小圈兒，漸漸拓大開去又漸漸拉長了，剛飄到那距離茅簷不遠的地方忽然給一陣風從後面吹來便將這些東西趕到那茅簷下的小木柱旁，繞一個彎兒便一直飛得無影無蹤了，此時我們想想，他一定是很不願意立刻站起身來預備去的。

但是當他遊移着眼睛向四處張望時，他瞧見一個四十多歲而滿臉有雞肉的漢子，抱着一個小孩（大約是四歲左右的，因爲那小東西只不那麼高大）坐在櫃台內那端的一條矮木櫈上，滔滔不絕地向那些坐着或站着在周圍的幾位赤膊、議論本年的收穫的將會不利。

「一今年的春雨落的這麼久，南水漲了，西水又漲了！湖田稻子裏沒得收，我們這吃水流壞了的也沒得收，高的地方又生出這樣多得駭人的螞子，你瞧……」

「吃租的人，今年怕要吃點虧啦！」一個人忽然開口似乎想到了這樣一件事情上面去。

「吃虧還是種田的，他們怕呢？」另一個人生出了異議。

「那也不見得吧？」第三者駁起來了。

「菩薩不許人吃飯，是沒法的」那團團白淨面龐也插進來說一句，表明她也能知道這類的談話，但是那黝臉漢子向她橫了一眼，黝然大聲說

「燒茶去！你曉得鳥！娘的！」

她靜默了。

他們談着談着，漸漸注意到桑先生身上來了，大致人們談話太多又太雜而正值尋不着一條歸路時，每會這樣地忽然牽扯到一個絕不相干的題目上去，於是桑先生的四周而和旁面都有些冷冷的目光在瞧着他了，這是因爲他的鼻梁上架了一副眼鏡，身上穿了一套白色洋布的衣褂，脚上穿了一雙洋線襪和皮底鞋，並且棹子角上的書袱裏還露出了一角藍色的書面，而他的嘴裏又抽着煙捲呢！

「這不是一個吃租的人，是什麼？」很快地那些目光都這樣地表現出來，尤其那個抱小孩的漢子的眼睛更是釘得怕人，他不像是農人而彷彿只是這小商店的主人，那是他對於桑先生的眼鏡、煙捲、和他全身的裝束，似乎有很深的仇恨

內外論潮

中國金銀貨幣的沿革（續）

羲國大讚，穀二斤值銀二，又肉一斤值銀一兩」之紀載，則可見在羲國（今河北省鄉臺縣）當時已把銀作貨幣使用，又據隋書食貨志，則交廣域全以金銀爲貨幣，在後周武帝時候，河西諸郡（今甘肅西部）或西域之用金銀錢，官不之禁，由此可見此等邊地大都通行金銀貨幣但是當時的金銀，只行於大量交易之使用，至於小交易依然使用錢與穀粟布等，這是根據隋書，在梁初交廣之域，雖已全以金銀爲貨幣，但在陳書宣帝紀，則有「嶺南諸郡州，以鹽米布交易，俱不用錢矣」（此錢六株錢）的記載

西漢以來，以金一斤爲一金，已如前述，到南北朝時代，金銀的用途都增加了，其價格騰貴，結果金乃以兩計，銀亦漸漸的多以匠計算如此則以金一兩爲一金了，并且從此就一直通行了

後漢時候，有餅形的生金前已敘述，在南史梁武陵王紀傳中，記有「黃金一斤爲餅，百斤爲造，銀五倍之」由此可見餅形的金，魏晉以後幾使用的，又從魏晉的時候起，餅之外，又有鋌的形式，這是看了魏書北史南史等，可以知道的，此種鋌就是後人稱的錠

四　東晉以來，銀之作爲貨幣使用，已運於前，及至唐代生金的減少漸甚，加之因銅之不足而錢也缺乏，但是經濟的發達，必要有大量而單位貨幣，乃自然之要求，於是銀之使用增加

在唐趙璘的因話錄中，有范陽的盧仲元者，其妻崔氏之兄某，生前居室下埋置金百兩，依崔的妻李氏之委託在揚州賣卻，因爲適在金價高的時候，一兩付錢八千文的記載，由此可見唐代的金價，比漢代騰貴了十倍，另一方面，這也可以說是金減少了的緣故

唐代當作貨幣使用的生銀，有鋌形餅形等，就中鋌形的最多，在段成式的酉陽雜俎前集記有「官金中，蠼頭金，最上六兩爲一梁，有臥蠼姑穴及水旱形，當中陷處，名曰趾腹，又鋌上間有紫色，名紫膽，開元中，有大唐金，即官金也」由此可以想見當時金都是鋌形

有在唐代，除生金銀外有鑄造貨幣金銀錢的使用，頗值得注目，尤其是金銀錢在南北朝已使用了，及至宋代，使用最多，但尙不見其錢在民間廣大的使用的記錄主要的是作爲朝廷賞賜之用而其金銀錢的鑄造，亦無記錄可徵，所以有人疑他是外國貨幣，因爲唐代與外國的通商漸盛，就中波斯亞刺伯方面的通商最盛，亞刺伯人之來中國的很多，尤其是與廣州和揚州的貿易最盛，亞刺伯人聚居的地方很多，至有蕃坊之名，據新唐書，田神功傳有「揚州大戮外商，食波斯賈死者數千人」的話可知外僑的不少了，當時長安與此等國家也是交通頻繁因之商業亦發達，同樣在這裏留居的外人也很多，加之因爲中國商人到這些國貿易的也多，故此等外商帶來及中國商人運回之金銀貨幣很多，這是不難想像的事

但是在另一方面，中國銀，向這些國家流出去的也不少，唐以後金的減少之如此其甚，外國貿易興盛也是一個很有力的原因，同樣的原因銅錢也減少了，所以在憲宗時，有錢不得出嶺南之禁就是恐怕牠的向外流出

五　宋代金之減少愈甚，銀之使用漸漸增加，至南宋時，銀已爲一般的通貨了，政府的租稅，亦折銀兩而徵收了當時在金國，銀鋌也使用價了，其銀錠重量五十兩，價格百貫文，爲合於所用價格之高下，在民間也有把牠截鑿的，承安二年（一一九七年）改鑄，名之承安寶貨從一兩至十兩，分爲五種，每兩與錢二貫相當，公私同樣都當作現錢使用，仍定銷鑄及接受稽留罪賞格等條，可見這種寶貨，就是鑄造貨幣蓋從來銀錠都是當作秤量貨幣使用，用時可以隨便（未完）

論中國統制經濟（偉）

近年以來，統制經濟之呼聲，震撼整個世界，言解決資本主義之困厄者，言打破世界之恐慌者，類都以統制經濟爲其結論，歐美各國，今都已實際施行，甚且視爲一種嶄新之經濟革命與資本主義之新生

誠然，歐戰而後，資本主義之經濟組織，已經過兩次之罷整與改進，一次爲生產合理化運動，又一次即爲當前之統制經濟運動，然而此兩次運動，自其實質言之，對於資本主義都不過爲一種醫治作用，譬之病人，已罹痼疾，則一切針灸藥劑，皆不過爲盡人事，若謂其遂足以起死回生，重建資本主義之基礎，挽回資本主義世界之繁榮，恐亦爲一種幻夢而已

何以言之，資本主義經濟之機構，即建築於（利潤）之上，而利潤之獲得，則又以自由競爭爲手段，唯自由競爭，故生產皆爲無計劃無政府狀態，一方面社會之購買力，日益削弱，另一方面產品之存積，日益增多，洎夫生產合理化運動實施，而此種矛盾，愈益加深，於是而痛感生產過剩，進而市場萎縮，物價狂落，股票跌價，失業激增，工業衰落，農業凋敝，而形成此震撼全世界之恐慌狂潮，以動搖資本主義經濟之全個體系，故資本主義經濟恐慌之唯一根源，乃在於生產手段之私有性，一切生產之無政府狀態，以及生產與購買力之分岐，種種病象皆非致成經濟恐慌之病根，而目前流行之統制經濟運動，則仍不能跳出生產手段私有，即私有財產制之範疇，此種（不要革命之革命）即能實施，其結果亦不過加強壟斷資本之形成，加強競爭之規模與力量，加強（經濟的國家主義），意味、使爭奪市場，投資場與原料場之鬪爭，更趨於強力化，更強第二次世界大戰之爆炸性而並不能解除資本主義之根本矛盾

在資本主義國家統制經濟之另一面，則有蘇聯之計劃經濟，蘇聯計劃經濟，與資本主義統制經濟，在字義上固極相似，但在其實質上則截然有極大之區別，即蘇聯計劃經濟，澈底收一切生產手段爲公有，否定企業自由其計劃乃爲一種社會意識之表現，生產與分配之間，又爲自覺的有計劃的調節，故乃能收獲五年計劃之成效耳

中國今日實施統制經濟之聲，亦靄然塵上，宋財長遊遊世界歸來，提倡於前，吳達銓，穆藕初兩先生近復鼓吹於後，凡其所言，皆特具卓見，尤以穆氏指陳我國實施統制經濟後，所必然遭遇之障礙，見解更爲深遠，今日世界各國，既多已返於經濟的國家主義之途，則我國如不能應時代之潮流，以統制經濟調整當前之紊亂狀態，斷不足以謀自存，故統制經濟之實施，誠有必要，不過吾所欲認定者，即我國之統制經濟運動，既不同於蘇聯共產主義國家之計劃經濟，亦不同於資本主義，特別是法西斯運動普遍化之列強之統制經濟，蓋我國爲以三民主義建國之國家，故統制經濟之實施，要當以民生主義爲立場，以平均地權節制資本爲原則，以中山先生之實業計劃爲藍本，統制全部之經濟活動，以徐圖打破資本主義國家經濟之桎梏，而求得經濟上之絕對自主自立以步上民生主義社會建設之坦途

此種工作，至爲艱鉅，當有賴於集合全國之俊彥與專家，共同作縝密之探討與周詳之考慮，始有成功之希望耳

祀孔意義（掌禮處屬官闞柏年述）

本月二十三日政府公報發表

執政論一道，以本月二十九日，爲仲秋上丁致祭

先師孔子之期

執政親詣釋奠，由國務院轉飭文教部預備一切應行典禮，我滿洲建國以來，上年仲秋今年仲秋兩次丁祭，文教部曾經通令全國，一體舉行，此次

執政特論親詣致祭，典禮極爲隆重，經文教部會同

執政府掌禮處，悉考大清舊制規定禮節，鄙人供職掌禮處，畧舉其意義之大要言之

祭祀孔子始於漢代，其後唐宋元明歷代帝王，無不尊崇孔子，自京師以至各縣，皆建立孔子廟，春秋致祭，迨及清朝，饗祀之禮，尤爲隆重，大清會典事例中，記載甚詳，在康熙乾隆時，每因巡幸所至，即就其地之孔子廟，親詣致祭，光緒末年頒定教育宗旨，以尊孔列在尊君之次，又制定孔子廟祭大祀與祭祀天地之禮並重

執政自遜政以後，只於宮中致祭，牲牢籩豆，樂歌樂舞不特具備而尊崇孔子之意，極爲誠虔，後來播遷在外，此禮亦復不廢，此次執政特論，親詣行禮蓋遵守先朝之家法，而導示全國人民以趨向之正路也，新京孔子廟，原爲一縣之廟，與京師不同，殿廷規制，既甚狹小，祭器樂舞，亦不完具，經文教部事前籌備，撥置祭器，教習樂舞，今日各執事官齊集演禮，蹌蹌蹌蹌，肅容之盛，節儀之嚴，足以使人作其肅敬之心，至於孔子之道路大精微，古人言之至詳，無待鄙人稱述，日本同文之國，向來奉行孔子之道，維新之盛，即得力於孔子學說，其立廟奉祀，亦極尊重，近世歐美學者，崇拜孔子，頗不減於東方，美人李佳白氏有言曰，孔教原理，爲人類共同之原理，不但中國通行，外國亦已通行孔教之理固有不能不通行於世界者，孔教所示倫常之理，爲人類所莫能外者也，又謂孔教原理在政治上，社會上，有極重要之關係，又謂孔教可析爲三部分，一道德之學，二政治之學，三社會之學，合三者而成一教，此孔教之美富，即孔教之專長，又云孔教重在言行相顧，實爲孔教原質，長可寶貴之處，又美人威士赫氏則謂，時中之道，乃教育之原理，又云，孔子之教，乃有秩序之精神，所以爲創造凡百大事之主，又美人衛西琴氏，則謂孔子之教育，與今日最新之教育若合符節，又英人裴斯脫氏則謂，晚近有一最有價值之問題，得以世界眼光數百年之目力而探加研究者，孔教是也，又俄人蟹沙令比則謂，孔教者，中國獨一無二之根本國家新命之所託，舍孔教奚屬哉，又謂，孔教者，從其最深之意義言之，實一最普通之圖案，而爲各種文明之模範者也，最文明之法制，根本於天道，以求人類之發達，故其所創之文明，實即人性之所發現於實際者，非若人爲之間架，徒於勉強以束縛人於其中者也，故孔教之精義，必將永爲中國中心，又法人飛哀氏則謂，孔子之教，如道德不可須臾離，誠者，物之終始，已所不欲，勿施於人，云云，其道德學之古趣，不外乎是其靜觀深察，以討求天地萬物之本原，以日用倫常之道，及經世治國之術而論，雖謂之超越萬國可也，又意人邦氏頓則謂，孔子以文行忠信爲教，無慘刻過激之弊，總觀以上諸氏之評論，可見孔道之大，而自來奉爲師表，尊其享祀者，其意義至爲深遠也

我滿洲建國於東亞多事之秋，實有鑒於人類之痛苦與世界之危險，欲以滿日兩國提攜之原力，消除現代之惡運，故首以王道爲倡，不揚己以抑人，不損人利己，孔子所謂己所不欲，勿施於人，猶足道也此次

執政修舉，舊典，親行祭祀

孔子之禮，深望全滿人民趨向孔子之教，以期王道實現，而建立東亞和平之基礎，不獨我滿洲國之榮幸，亦世界人類之幸福也

時評　陝省旱災之慘狀（知非）

◇西北多旱災，東南多水患，此歷來不易者也，蓋中國之地勢，西北高而東南低，高則山嶽綿亘，而地常乾燥，低則江湖縱橫，而地恒潮溼，故西北之人，所苦者唯旱荒，東南之人，所苦者唯水澇，地勢之所使然，有非人力之所能移者也

◇陝西不雨，業經數載，武功扶風等縣，災情尤重，目覩慘象，誠有令人不忍言說者，即以武功之一縣言之，原有人口念一萬，經此數年之凋零，現止有七萬人，尙在流離轉徙中，武功如斯，其他稍能勝於武功者，亦不過忍飢受餓，強爲生活而已

◇中央委員張繼，前奉政府之命令，由平赴陝，視察災情狀況，今已返平，據云陝災尙未脫嚴重時期，邇來雖獲甘霖，然當此災荒之後，耕牛種籽，一切缺乏，故對於播種，仍是一困難問題，當局此時，一面爲之籌劃耕種，一面安撫流亡，均在積極進行中，以冀恢復元氣耳

◇夫交通便利之區，遇有水旱偏災，中央與他省及慈善機關，往而救濟，可以朝發而夕至，茲因山川崎嶇，運輸不便，以是緩不濟急，隴海路向西展修，計明年正月間，可抵渭南，明年此時，可抵西安，由豫入陝火車，一旦駛行，或災區人民，方可出水火而登衽席耶，亦未可知，但一視同仁者，日望之矣

統制經濟問題（吳進鎔講）

●經●濟●主●義●　統制經濟一名詞近數年來，風靡全球，時以歐美各國生產過剩經濟發生恐慌，而蘇聯五年計劃，逐步進展相形之下，相繼以統制經濟爲挽救之良方，今先分析其原素，約有四端（一）在某種經濟主義之下計劃，如共產主義之蘇聯，法西主義之於意大利，統制經濟之內容，各異其趣，實施統計經濟時，必先本其立國之經濟主義以從事，萬不能從事抄襲，有人因俄之五年計劃成功，以爲統制經濟，僅適用於共產主義之下，此實錯誤，蓋蘇聯共產主義，革命在一九一七年，而統制經濟之發生，向在一九二九年，並無若何不可分離之聯繫在也（二）在某種目的之下計劃者如國防經濟，一切經濟建議均以完成國防爲目的，其他如戰爭經濟，提高生產，或如歐美資本主義國家之以求生產與消費平衡，皆各有其從事統制之目的

●統●制●力●量●（三）施行時以何種力量統制之，即統制者之力量，必須能使全國一致遵照行動，如蘇聯僅組織一委會會主持之，在意大利則必規定多數委員爲勞資兩方之同數代表及少數自由職業智識份子組織之，倘在英國，則必基於職業團體，在美國則必由於國會授權，返語我國，則因相沿成習，僅用個人統制經濟，而無團體統制之素養，地域之見既未泯，而職業團體亦力量薄弱罕有能力使團體成絕對遵守其決定者，以言統制力量，尙難測定也

●經●濟●組●織●（四）在某種經濟組織中計劃者，統制經濟必先根據本國之原有經濟組織資本主義之國與共產主義之國家，既相廻別，即生產過剩之國家與生產落後國家，工業國家與農業國家，均各異其趣，因統制經濟因能與原有經濟組織予以若干影響而使之稍稍變易，然不能以之打破固有之經濟組織也，蓋打破經濟組織，而另建新組織者，爲經濟主義而非統制經濟也

●三●個●要●素●　統制經濟之名詞雖起於一九二八，一九二九年間，其事實則古已有之，如我國古時之管仲治齊，商鞅治秦，及王安石之新法，皆有相當經濟政策，橫證他國，其例尤多，近代史中，如歐戰時各國東起俄國，西至美國，莫不實施戰時經濟亦即統制經濟也，不過與現在統制經濟學說，不全相同現在統制經濟其所以異於往昔者，有下列三要素（一）有系統計劃，而非片斷的（二）不是臨時的，是平時的（三）不止消極的，尙有積極的

●糾●正●譯●名●　統制經濟之原名本爲計劃經濟，即有整個經濟計劃，而全國遵以從事，以別於自由放任主義之致生產無政府狀況者，本無甚高深之涵義，自日本人譯爲統制經濟後，頗多引人誤解，至吾國實行統制經濟，本人在學理上無條件贊成，但在事實上則不敢貿然發言，統制經濟完全應事實之需要，故必視經濟建設之計劃之是否適合環境需要能力而定之其是非優劣也

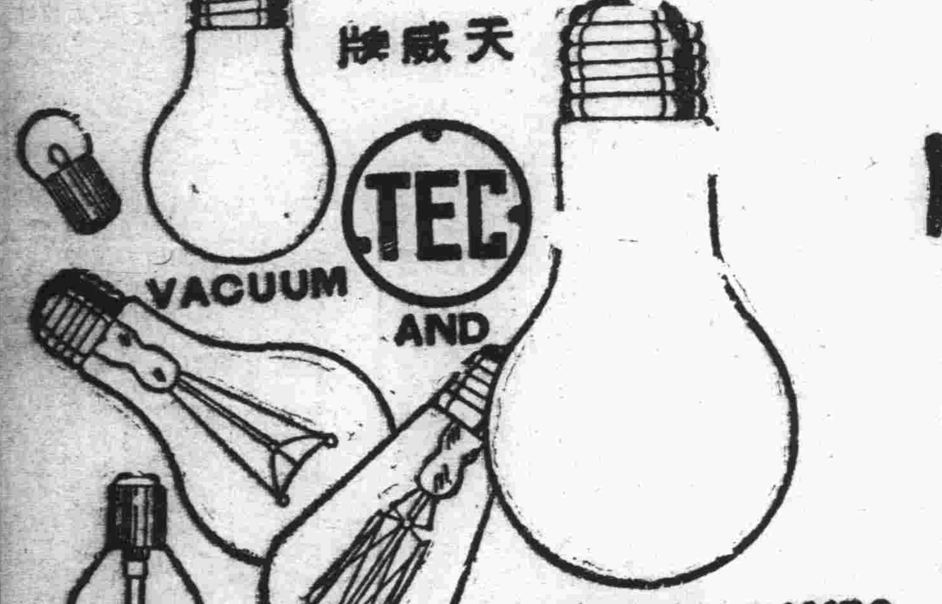

註冊商標 TEC

天威牌

PATENT NOS.

26532	39255
26652	39448
27913	42161
27914	43800
28789	43745
29954	45490
29955	50470
32153	60381
32366	62921
84530	71092

天威牌珍珠淡氣泡

敝社所新發明之珍珠淡氣電泡乃由光學專門技師在敝社直屬之研究所考查世界各國照明學理加以技術的方法而造成者材料特佳外容美觀內面磨砂光亮雖强決不眩目其放射之光線穩和清而爽視之婉若珍珠故名之其外殼全面非常光滑故汚垢積塵等決不妨碍而易於拂拭無論何時可保其特殊潔淨之面目及於吾人衛生上大有裨益焉其內容乃選純精炭絲復充於瓦斯淡氣其放出光線借賴瓦斯氣之助光亮特强故消耗電力藉得節省顧此珍珠淡氣電泡中外馳名爲各界所歡迎者此番敝社爲酬謝東省之主顧起見特大擧輸入以資貢獻伏祈各界賜顧無任歡迎之至也

東京電氣株式會社

大連市連鎖街本町通電五二五五
哈爾濱埠頭區地段街電四七七五

新京　益發銀行

安東、上海、天津、北平、樂亭、山海關、留守營、昌黎、奔城、太谷
湯家河、濟南、泰安、周村、濰縣、德州、煙臺、青島、太原、楡次

滿洲各商埠地均有分莊滙兌　河北　江南　山東　山西　各省城鎮滙價低廉手續簡便

本行專辦各處匯兌並作存放各種款項外放信用保證貼現抵押收存定期活期均可相商規定利率無不公道兌匯計分信匯電匯四票匯等類悉從客便所收匯費特別低廉信用素著手續簡捷久爲各界諸君稱善並爲便利顧客起見收付各款及匯兌等而於營業時間外猶可通融茲將通匯各處地點列下、哈爾濱、黑龍江、安達站、雙城堡、張家灣、三岔河、烏吉密河、事草、安嶺、望奎、拜泉、克山、北林子、佳木斯、富錦、吉林、樺甸、下九台、四平街、大連、開原、公主嶺、營口、

本行營業部（日電話二二〇五滙兌部日電話二二六一電報掛號華文四一三五
電話二九六總經理室日電話六七三蓄儲部日電話三六三

一健康　二健康
健康健康因健康
問題發生種々理由
請不顧理由祇飲赤玉
實現惟在實行耳

補血強壯

赤玉牌葡萄酒

萬有錦囊

大富豪列傳
全世界中之
此十七人若肯將全財產捐出世界中即無負債者

精通歐洲財政情形之陸印索氏、最近在法國VU新聞紙上、發表其所著現在世界大富豪列傳一文、列舉全世界最近今日、擁有巨額財產者、共僅十七人、値此金融恐慌不景氣之目前、特爲譯出、披露於本報、藉作關心國家及世界經濟情形者之參考資料

自一九二九年起、至一九三二年止之間、世界金融界起重大恐慌、財政界受此影響、發生變化、乃當然之結果、依最近調查、北美合衆國、當金融平穩時之大富豪共有四萬三千人、自金融恐慌以至今日、總共減少一萬九千餘人、此外如歐洲除去英法兩國外、其他自德國起、並中央歐羅巴各國、均皆被受最大影響、然而擁有多數金錢富豪減少之重要原因、起於金融界之混亂、世界擁有多數金錢富豪、遭受此重大打擊、眞有轉瞬間變爲無產階級之窮民者、誠難以數記、雖尙有稱爲富豪者頗多、全於此金融恐慌時期、投機加入混亂之金融界中、使其買空賣空巧妙手腕竟獲巨名無實之巨利一變成爲富豪者亦頗不乏人、經考查其實際、並無絲毫現金、由此情形觀察、則金融恐慌前之世界有數大富豪家、今日依然爲實質上之富豪家、金融恐慌後產生之富豪家、誠不足比數云

印度

今度全世界金融恐慌期間被害最輕者、厥爲印度各富豪、蓋因印度富豪、多屬於各小國之國王、此外即爲中央亞西亞、並在印度之回教徒首長、大低多僑居於英京倫敦、且占歐洲金融界重要位置、然彼等所有之財產、在東洋的居全財產最大部分、多屬於金塊、寶石等、無論其本人及他人、欲知其財產實在數量、誠爲非常困難事、雖然、彼等在全世界擁有財產者之中占第一位、可以確知、對於彼等印度富豪中之最富者、由想像當推尼沙孟氏居首位、據云彼一人之財產、合同金銀珠玉等共計約五億法朗之價値、其次即爲克庫阿爾、比較尼沙孟之財產、約減少一億五千萬法朗、因印度富豪所有之財產、屬於不動產及珠玉等、占絕對多數、故於全世界金融恐慌之際、所受損害最輕云

美國

美國富豪、當推羅斯福蘭、及林里福特、溫倫等數人是也、當美國黃金時代、據調査羅斯福蘭擁有之財產、共約六億法朗、但彼對於獎勵科學、及辦理慈善各事業、最爲熱心、至現時止業已捐助獎勵科學、及慈善事業等、用去五億七千五百餘萬法朗以上矣(未完)

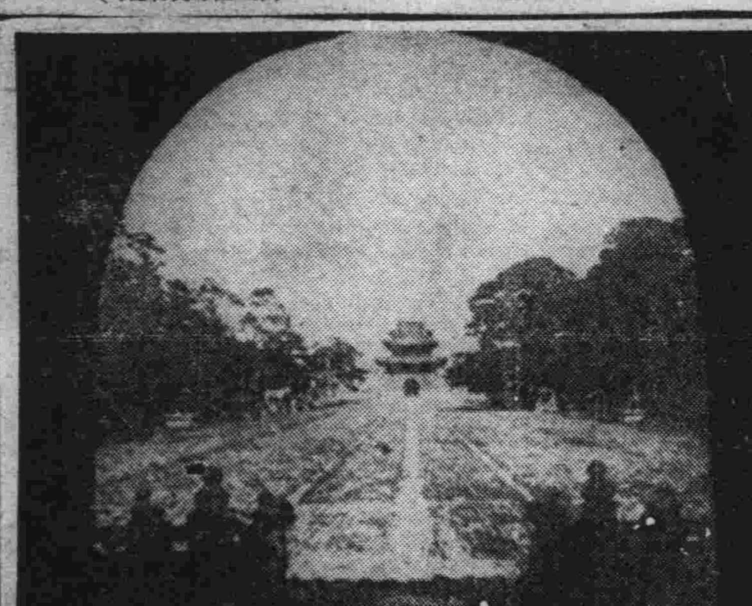

寫眞即奉天北陵之陵闕

華北 重力加速度 (續)
用彈性逆擺測所得結果及其推論
(魯若愚)

擺之全部、計螺旋釘擺座一、水準器一、雙停針一、小乾電瓶一、分裝于兩輕便之小手提箱內、重量不逾十斤

儀器之裝置、爲時不過數分鐘、可裝於任何承柱或台墻之上、只須其本身堅固、能避風雨、遠震動而已、蓋苟干每次觀測之初、合擺恒作同一大小之擺動、則擺幅之改正、自可畧而不計、此用一小測微器、即易辦到、溫度之改正(特因合金片受其影響而變形)倘小、擺既在眞空內擺動、自無壓力改正之可言

方法、此次在華北初測重力、係用雁莊二氏之重力儀、即曾用以測製法國北部重力圖者、是儀經荷氏長期研究之後、復藉歐洲重力網中主要基線爲之校準、在歐亞沿途中、又經往年各重力測者所得結果、比較、均多吻合、詳見國立北平研究院物理學研究所華北重力加速度

TC爲經溫度改正及世紀改正後擺之週期(爲同一大小擺幅最初一百次擺動所有週期之平均數)

溫度改正係在巴黎及徐家匯兩處測定、由徐家匯所製之溫度曲線知在攝氏二十度時、每度進期之變化、爲十二度時、爲在不同溫度中所量得之週期、均改至攝氏十八度半

世紀之改正、緣於鋼洛線合金片彈性之變化、其原素有二、一爲該片因時間之推移、彈性受紆徐變化、此種變化、曾在巴黎測定、世紀改正、在徐家匯四月秒、爲每月變化、爲十世紀改正之目的、在化量得之週期、爲在某一選定任意原日應得之週期

又一則爲野間實測所難免之彈性突然變化、或其他足以使彈性變化者、於發覺時立即測定、如此僅於世紀改正之外、增加一常數而已、前見之公式、不因之而稍有變更也

結果—下列測點、彼此相間、都凡百秆、爲國立北研究院物理學研究所中國重力網最初之一部、測量所居之位置、在中國北部稍東

(一)測點之概述

天津、工商學院、馬場道地震研究室、地震儀儀座、平原、白河最新冲積層

北平西郊鷲峰、地震研究室地窖、地震儀儀座、在北平平原與平西高原間急峻斜坡之山麓、四周緊接供砂層

北平城內、東皇城根國立北平研究院物理學研究所機械工廠發電機機座、重力網次基線、白河最新冲積層

大同、城南天主堂、堂東北東五十尺秆地窖(氣壓)

保定、河北省立農學院、化學地驗地窖、最新冲積層之平原、十秆至三十秆黃土斜坡在其面北、過此則石灰層岩群山高聳

石家莊、正太鐵路界內法國俱樂部地窖、冲積層之平原、西五秆及西北十至五十秆爲黃土岩、西南則高山聳峙(三十秆)

娘子關、車站東北五十秆路局員之住房(現爲工務段長住房)、石灰岩、南北崗巒起伏無定(前者爲一百至一百五十秆、者後三百至七十秆)

(未完)

林德伯伉儷 俄遊完畢後 已飛往塔林

愛索尼亞塔林電訊、林德伯大佐及其夫人九月廿九日下午三時、由莫斯科抵此、定三十日離去、莫斯科電訊、林德伯大佐及其夫人於三十日上午十一時四十二分離莫斯科赴塔林、林氏在莫斯科滯留四日、備受蘇聯航空界領袖之招待、彼曾參觀各科學航空會社及航空企業、林氏對蘇聯科學研究院所完成之偉大工作、及蘇聯航空之成就、頗示贊揚、林氏夫婦離莫斯科前、對莫斯科各界之殷勤招待曾致熱誠之謝意

學術雜訊

關於教育部議印四庫全書未刊珍本一節、已函聘專門人員十五人審查目錄、業誌本報萬鍾笈欄、茲悉在平委員陳垣傅增湘袁同禮趙萬里馬衡徐鴻寶諸氏、曾假傳氏藏園集議、並將中央圖書館所擬草目于經部中選出三十四種、加入一種、史部中選出十二種、加入三種、子部中選出二十三種、加入一種、集部中選出七十四種、加入三十一種、都一百八種、九萬二千餘葉、與教部所訂合同之全書葉數相符、茲採得其選輯大旨如下

一、本書既以孤本定名(案改「未刊珍本」爲「孤本」字樣、乃在平委員之公意)故選錄之書、以大典輯出而別無他本可代者爲主、其次則四庫所錄源於宋元善本者、又其次則原本雖出明刊及選述書於近代而今日已極爲罕秘、世人所不經見者、一併甄收、統用庫本以歸畫一

二、本目所收、重在多取古書、故劃至明初爲斷、亦間及明以後人著述、因其書重要、爲學者所亟需、故兼收並蓄、用廣流傳

三、本目所收、以近代未經刊行者爲主、如例言所舉江西先哲遺書其擬刻未刻者、仍行收入、如續古逸叢書續四部叢刊業經照印者、更不復采、然近來鉛槧風行、凡古今典籍、公私覆刻、所在多有、同人等見聞有限、采訪未周、疏漏之處、勢所難免、尙冀海內博雅、各舉所知、匡其不逮

四、章日所刊諸書、確知當世存有古刻舊鈔足補正庫本訛失者、均概行提出、留待後編

閱此項例言、出於傅氏手筆、業已油印分宗平外委員、答注意見後、再行正式函復部備案、並公布云

山西趙城廣勝寺、藏有金刻藏經卷子數千通(約當大金正隆前後)中多唐宋佚經佚目、茲聞北平北長街三的學會、已籌有的款、擬將其中法相宗佚經一部分先付影印以餉學者、其最著者如成唯識論述記、大乘苑義林章、成唯識論掌中樞要、因明入正理論過難疏、瑜伽師地論義演、皆唐以後久佚之秘籍、一旦復出、治釋氏書者、當無不稱快也

世行韓文公文集古注、如魏仲舉五百家注、廖瑩中世綵堂注及王伯大所編朱文公考異、前代皆經重刊、近時復有影本通行、惟專注無聞焉、專注古本之可考者有二、一蜀讀進肯山刻本、自吳縣汪氏藝芸精舍、流歸東昌楊氏海源閣、近楊氏書散、不知流落何所、二、文溪祝充音注衢州刻本、自臨淸徐氏流歸鄉山朱氏實讀閣、二本人間均無第二、史志不著錄、其罕見可知、聞朱氏近允北平琉璃廠文祿堂書肆請、影印百部以廣流傳、年底可出書、每部售價二十圓、祝本行而文本獨無好古者爲提倡印行亦可謂有幸有不幸矣

數年前甘肅東境天水附近出土莽衡一具、衡之橫梁及權爲甘省府保存、餘則輾歸院人某氏、鏤刻工致、銘識與故宮所藏莽量全同、眞人間珍寶也、聞收歸甘省府者、忽發現於本埠某處、主事者謀爲延津之合、深冀其能成事實也

國展會場中 飛來異禽
羽毛斑斕似鳳凰 旋即振翼向南飛

據天津消息二日晨七時許正細雨迷濛之際小西門逢萊市場國貨展覽會會場內忽飛來大鳥兩只棲於該場亞浦耳電氣廠之場位方亭上兀立不動狀極馴服、該鳥週身羽毛五色斑斕、而頸項特長形似畫中所見之鳳凰、大小與孔雀相等、當被達隆毛織廠職員某君發見、一時哄動全會職員爭相往觀、兩鳥旋即振翼向北飛去、棲止於該會北部商場之頂、約半時餘即向南疾飛而逝、觀者莫不稱奇

法國釀造之酒 待價而沽 準備運往美國

巴黎電訊、著名拳術家卡班帝爾、九月二十八日以法國酒廠經理人資格、起程赴美國、將在美國爭取定購法酒之成單、俾美國三十一州通過解除酒禁後、即可運酒入美

星帶圈飛行
「蘇聯」號氣球上昇 突破舊紀錄
一萬九千米扶搖直上 人類的新奇蹟…

莫斯科電訊、「蘇聯」號輕氣球、九月三十日晨八時四十一分由此間飛機場昇起、乘該氣球人員、計有駕駛員普羅柯皮耶夫、其助手員恩邦、及該球建造者高都諾夫(註)、「蘇聯」號汽球昇起問題、最近惹起蘇聯舉國人士之興趣、數日前、曾兩度準備飛升、均以氣候突變中止、此次飛昇、將入於二十公里高度之領空云、又謂蘇聯號輕氣球、三十日早八時四十一分升起後、與地上無線台、不斷通達消息、第一次無線電訊稱、該氣球於今晨八時四十五已達水平線上三千米、其速度爲每秒二米、第二次訊稱、今早九時二十二分、該球已達十五公里、至今早九時二十五分、已達一萬七千二百米、現在空中溫度在零下六十四度、球中諸人、感覺甚適云

(註)「蘇聯」號氣球、至三十日早九時二十五分所達高度、約已超過空氣圈、而入輕氣層七公里有餘、其高度已打破以前畢加德教授所建立之十七公里最高紀錄矣、又據最後消息「蘇聯」號汽球飛升至一萬九千米高空(距地面一一英里又八分之七)突破畢加德教授一萬六千二百零一米之昇空紀錄、汽球仍在上升中

絕食四月不死 西班牙十四齡女童

據瑪德里通訊、西班牙沃倫斯有一十四齡之女童、絕食絕水、已四閱月而仍安然生存、女現臥床甚樂、神智亦甚清明、雖面色亦未稍變、各處醫士聞訊來視、絡繹不絕、而對於女之體力奇健、咸不能作滿意之解釋云

山東滕縣 發現漢古墓
並漢畫石刻多方 均琳瑯滿目完整無缺

濟南消息、山東省滕縣發現大規模漢代古墓、被人民掘出漢畫石刻共五六十方、均完整名貴、衆爭甚烈、經紳士黃復堂運存家中、據魯圖書館長王獻唐談、係漢代整個公墓、可將畫像仍列成墓室、俾考古代建築及文化、惜墓被抓毀、屍棺陳列畫像位置均亂、無可查考、殉葬器物亦散失、決將畫像運濟保存、並請省府令禁再掘、中央研究院及魯古蹟研究會、以滕縣爲魯寶庫、決派員查勘發掘藉考古代建築及文化

滕縣訊、滕縣城北發現大規模漢代古墓、被附近人民掘出、內皆漢畫石刻、琳瑯滿目、獲五六十方、均極完整、因價値名貴、衆爭甚烈、後經紳士黃復堂運家中暫存、觀者戶限爲穿云

夜行途中遇狐 預言竟應驗

朝陽縣東二十里小李家溝有唱影戲馮寶琛者、三十餘歲之壯年男子也、於今歲舊曆七月十五日、孟蘭會期、在西昆頭營子唱夜影畢、步月獨歸、路經古墓、猝有酒香撲鼻、心甚異之、循香氣覓至巖下、見一白狐一隻、然大睡、馮躡足至前、撲而縛其四足、欲負之行、而狐已醒、口吐人言曰、且住、馮某驚疑、擲於地上、立地化爲女子、艷絕塵世、西子南威無其美也、馮素係正人、膽亦頗壯、乃厲聲而斥之曰、何物妖狐、既亦酗酒、尙欲以色惑人耶、女嫣笑曰、君誠見色不淫之奇男子也、然君欲負我歸家何爲乎、馮笑之曰、將欲寢汝之皮耳、女笑曰、忍哉君也、吾明告子、子之祿將盡矣、冥主念汝事親最孝、生平無二色、特爲增壽三紀、不免殺身之禍、乃前生之孽果也、日晦之夜、汝其愼之、言訖不見、馮悵然而歸、延至月盡之日、晝則足不出戶、夕陽既下、閉戶而息、詎至魚更三躍、該村犬吠雜沓、繼聞人聲鼎沸、殆爲流匪入村、馮御團偵知、群起而逐之也、馮披衣急起、附窗竊聽、劃然一聲、槍鳴如爆豆、馮自知不祥、躍身欲伏、突有彈貫於天靈蓋上、深五分許、血流被面、黎明趕赴朝街復生樂房、王紹題先生治之、七日已復原狀矣、滿人迷信鬼神果報之說、然乎否乎

得荊州牌綢緞

△印花軟緞 △印花毛葛 △雲林錦 △昌和綢 △博亞絢 △各種綢縐

博昌商行

日本京都上京區今出川通千本西入

●母體健康兒肥胖 服用本號自生乳
●失乳瘦兒母焦憂 一瓶下乳如泉流

△每瓶售現洋一元外埠加郵四角

奉天稅務監督署對過 歐美藥房東號

代理店 △海城素恩藥房 △鳳城振盟泉 △蓋平咸春堂 △大連華泰藥房 △大連四崗康德記 △開原城裏同順成 △卅里堡驛志順成 △千金信仁堂 △瓦房店儒昶藥房 △公主嶺三合德 △長春日西藥房 △吉林五洲藥房 △四平街和發瑞 △營口營口藥房 △鐵嶺義和堂 △遼陽義和堂 △本溪協盛廣 △長春義和謙 △金州老德記 △吉林中西藥房 △遼源縣廣牛堂 △安東東益增遠 △洮南和發藥局 △普蘭店康德記

瞽目疾者請看 孔明神數

孔明神數之書係蜀漢大預言家所著復經邵康節演解凡關係人休咎只要誠心祈求無不應驗故此前存者售罄復印白冊以供同好者需每冊收壹圓函購連郵費壹圓壹角國幣金票均可或滿洲國壹角以內之郵票壹百壹拾分亦可(他票不收)買書附帶此券另贈通俗眼科百症一冊此書係奉天小河沿盛京施醫院著名眼科博士高大夫(署泉)本其十七載之實地經驗編輯而成誠患目疾者之南針也書存無多愛者從速(通信)奉天城內關東印書館轉

◇贈券◇

立達氏謹白

開幕廣告

嗎啡中毒科、阿片、嗎啡、海洛英、慢性中毒

京都醫學士 小野寅市

◇診察日期◇ 大連、月火水、奉天、木金土

大連磐城町 岩島病院內(午前)
大連平順街 岐山醫院內(午後)
奉天八幡町 新井醫院內(午前)

奉送 男子五淋白濁 女子赤白帶下的 救星來蘇草

男子五淋白濁、女子赤白帶下、倘或頑忽不治、不但身虛房弱、乏嗣之嗣猶爲堪虞、市下療治淋症白帶之藥物甚多、惟藥性劇烈、服之則有倒提內蘊之虞、後患更不堪設想、「來蘇草」乃婆羅洲特產、藥性純淨和平、治淋治帶確有特殊功效、本園種植以來、遠近患者爭相索服、莫不立愈、曾奉內務部暨奉天市政府化驗、認爲確有奇效、並給證明書、惟近年來索者日多、不得不酌收藥本、以資注意、每服大洋七角、郵費加一、函報來購買一送一、外埠郵寄加一、患斯病者希速服用、俾能延年益壽、種子嗣、上海春暉藥草商物園啓、華北總經理天津東北城角德蜂樂社、滿洲總代理處、奉天西華門外路北眞正稻香村滿洲電話三四七號

肺癆病是人類的大敵

全球統計死於肺癆病者每年數千萬人

中國人要佔最多數

歐美各國獎勵肺癆特效藥能發明者

懸重賞二十餘萬金

三那星 肺癆病特效藥出世

從前死於肺癆病的都是寃枉死

目前正患肺癆病的都可以不死

三那星治一二期肺癆病…有藥到病除之功

三那星治第三期肺癆病…有起死回生之效

數千年來名醫不能解決的難症…有了解決

數千年來名醫嘆爲無藥的重症…有了救星

肺癆病不難治: 難在不能攻破肺癆菌之臘質保障及結核武裝!

三那星非奇藥: 奇在可以攻破肺癆菌之臘質保障及結節武裝!

三那星是肺病的救星

肺結核病原菌發明家

德國考克博士

▲肺癆即肺結核▼ 中醫史上之所謂肺癆、即西醫史上之所謂肺結核、茲爲便利國人習語上之叙述起見、後文均稱肺結核爲肺癆

▲肺癆之症象▼ 症狀發現之症象、發熱、盜汗、食慾減退、羸瘦、創之咳嗽、喀痰、喀血、貧血等症象、有各症逐漸陸續發現者、有數症合併一時發現者

▲肺癆之分期▼ 肺癆就臨床上之形態、可劃分爲三期、初起之時爲第一期、肺癆完全形成時爲第二期、及至肺臟形成空洞爲第三期

▲肺癆之可怕▼ 肺癆爲一種特殊慢性傳染病、凡與患肺癆者朝夕謀面同處一室、或因食具與日用品之偶爾共用、均爲得最易傳染之機會、一經傳染、雖在第一期之輕症、亦非得長時間之治療、不克奏功、且稍一不愼、即足轉入第二第三時期、而至不可救治之狀態、故患肺癆者不但本身耗金失業、困苦難堪、而親戚朋友、尤多避忌、蓋恐其病之傳染、難治也

▲肺癆之難治原因▼ 肺癆乃係一種極微細之肺癆菌、繁殖於肺臟之組織、破壞人體組織、成最可怕之肺癆症、發現肺癆菌者、爲德國醫聖考克博士、此項肺癆菌、有一種特殊之防禦力、能抵抗一切外來藥力之攻擊、蓋肺癆菌體、係中性脂肪性內膜及抗酸性臘質之外膜構成、且肺癆菌侵入人體局部時、其四週即被侵蝕、而形成小強之結節、以阻礙血流之通過、致使內服或注射之一般殺菌藥劑、無由攻入、故醫家常有肺病無藥之嘆、蓋肺病並非無藥、實因有之備足治療肺病中之單純症如咳嗽、咯血、及第一期之肺癆而已、終不克破壞其頑強之結節、剝奪或溶解其臘質及脂肪性之內外膜、而使藥力直達於患部、顯其根本撲滅肺癆菌、以達完全治愈第三期肺癆病之目的故耳

肺癆病特效藥 三那星

溶解臘質 殺盡癆菌

新貨運到

本行倉庫毀於滬變、來源不繼、斷貨多時、惟愛護肺癆病家、便於索閱療養指導書起見、雖廣告照常刊登而無從購藥爲憾、現在德廠新貨運到、請向就地各藥房購服爲荷

肺癆病特效藥『三那星』新發明

二十世紀唯一無二之肺癆病特效藥「三那星」即遵此新醫理而產生、蓋三那星之第一主要成分、即在溶解肺癆菌之抗酸性臘質、及脂肪性之內外膜、並軟化其結節、使同時配合撲滅癆菌的其餘成分之藥力、深達於患部而克奏其功、三那星治一二期肺癆、無不藥到病除、即最難治之第三期肺癆、亦莫不克奏其根本治愈之效、故三那星出世後、各國名醫無不爭相採用、咸視爲治療第三期肺癆之特效劑、自有史以來不可解決之肺癆症從此遂有救星矣!

三那星之試驗及功能

三那星在中國、已經中央衛生試驗所化驗證明、藥性和平、絕無任何禁忌及副作用、四時適宜、老幼可服、中國之患肺癆病者、比較全世界各國爲最多、現有三那星特效療肺藥出世、實患肺癆者之一大福音也、茲將其功能略述如下

◎在動物試驗、則發見三那星能滲入結核病竈內、潛伏之肺癆菌、則盡失其抗酸性、此足證明其臘質之完全溶解矣

◎如肺癆患者、內服三那星一星期左右、則立見喀痰之稀釋、體熱之下降、心身愉快等之狀態!

◎更繼續服三那星三十天至六十天以上、則顯見體重增加、食慾激進、一切症狀!漸漸緩和、終達其回天再造之偉功!

▲價目▼ 每瓶一百廿片可服十天售上海大洋十元 每料六瓶可服六十天售上海大洋六十元

(上海)仁記路卅五號美商愛世開洋行獨家經理

△奉天十一緯路第七十三號 △哈爾濱道外正陽四道街○

美商愛世開洋行

經售處 ▲大連…華泰、德記令棧、華西▲營口…中西、五洲▲吉林…五洲、▲奉天…五洲、泰華西▲長春…中西、興亞▲安東…瑞祥泰藥房 ▲哈爾濱…大成▲黑龍江…中西▲遼陽…義和堂▲洮南和發順 ▲鐵嶺…義和堂▲普蘭店…康德記▲金州…志義成各埠藥房均售

教育界

奉天南滿醫科大學 舉行開明運動
爲宣傳復明施救目疾者

奉天南滿醫科大學爲宣傳復明施救目疾者計特舉行開明運動一節、曾誌前報（前誤小河沿醫科專門校）但該校因無法調查、特囑託瀋陽警察廳代爲調查、玆經該廳調查結果、計各署盲人數目如下

三署　四十四人　九署四十二人七署　四十八人　五署四十一人
二、六兩署合計　四十四人
一、八、九、十四署　合計二十七人

現該校、已預定於自本月七日午一時、暫假同善堂內、前同善醫學校、舊醫院爲臨時檢察處、由南滿醫大眼科教授、船石晉一氏、及全體眼科醫員、到檢察處檢査、其檢察之日程如下

七日　三署　九日　四署
十一日　五署　十四日　七署
十六日二六署　十八日　一八九十四署

至該班檢察之手續、及檢之辦法、約有下列之步驟、
一、檢驗有無復明之希望、
二、有復明希望者、告其治療方法、及復明之日期
三、自檢察後按指定赴南滿醫大醫院施行手術自此次大檢察後市內之盲人將一掃而靜、且有復明希望而不自知者、亦將重見天日矣、行見口碑載道、歌功頌德之聲、不絕於耳矣

教費保委會 雷京催經費
積餘由會保管

平訊平津高等教育經費保管委員會、昨日上午十時、在中海東四所、開第四次全體委員會例會、出席李煜瀛、白鵬飛、（李書華代）李蒸、王季緒、蔣夢麟（王烈代）楊立奎、常耀奎、列席秘書蔡增棠、會計路孝植、袁鎮圭、主席常耀奎、紀錄蔡增棠、報告事項（一）主席報告開會宗旨（二）本會常務委員楊立奎報告經辦各種事項（三）本會秘書蔡增棠報告各種文件（一）關於本會改選第三屆常務委員報部事項（甲）由本會呈財教兩部改選結果、蔣夢麟、楊立奎、李達爲本會第三屆常務委員（乙）奉財教兩部指令准予備案（二）關於本會呈請將平津高等教育經費仍按向例早日撥匯事項（甲）根據本會七月九日議決案、業經呈請財教兩部、於每月二十五日以前、將平津高等教育經費匯平、（乙）奉教育部令、已據情咨請財部核辦（三）准北洋工學院函稱、因添置設備、已向大津中國農工銀行透支欵申三萬元、並請本會於教育經費撥到時、將該院所應領之經費、直接撥交該行便分期扣還等情、當經本會函覆照辦（四）本會會計路孝植、袁鎮圭報告各項會計事務

討論事項（一）本會前經呈請財教兩部、於每月二十九日以前、將平津高等教育經費匯平、除業奉教部指令已據情咨請財政部核辦外、財部尚無指令到會、究應如何辦理案、決議、仍由本會電請財教兩部、務將平津高等教育經費、於每月二十五日以前匯平並電請現在京滬之本會委員李煜瀛張嘉浩周作民就近向宋部長接洽（二）本會第三次全體委員會例會議決將一年來所積餘之本會經費暫不退還各院校仍由本會保管、現應如何辦理案決議仍由本會繼續保管、俟所積餘之經費、至一萬元時、即將該欵作爲本會經費之基金不再由各院校經費項下抽撥

電李煜瀛上海法租界福開森路三九三號李石曾先生中國銀行張公權先生、金城銀行周作民先生道鑒、平津高等教育經費、每月三十六萬元、前經本會呈請教育財政兩部按照向例、於每月二十五日前匯平在案、惟查數月來、撥匯經費、仍無定期、擬請先生就近並向宋部長面洽、務請于每月二十五日以、飭將該項經費匯到、以資應用、再九月瞬屆月抄、並請轉催迅將本月份經費匯平爲禱、平津高等教育經費保管委員會叩、敬（二十四）日

兩院風潮情勢緩和 調停已有結果
徐誦明暫代工學院長 一部學生謁徐挽留孫

平訊、平大工學院發生風潮後、院長孫國封、機織系主任羅聽餘一再懇辭、校長徐誦明、爲求風潮早日解決起見、昨已准予辭去本職、據關係方面談稱：孫氏辭職後新院長人選、已內定前北洋工學院長王季緒氏、在新舊來去之過度期間將由徐（誦明）校長自行兼代、又該院學生自治會各執委、今（十八日）日始可產生、故學生方面無表示、玆將徐誦明談話、及准孫羅辭職函、分誌如下

△徐誦明談話　徐謂：關於平大工學院風潮事、事先未能消弭、事後未能早日解決致一部分學生功課停頓數日甚爲歉仄、孫院長辦事認眞本人與之同事已將一載、對於彼之道德學問、固極欽佩惟此次事變、措置未能悉妥、亦係事實、不必爲之諱飾、今該院孫院長及機織系、羅主任以工院學前途爲重相率辭院長及主任職意極堅決、本人爲早日消弭風潮起見、不得已均允其辭職、好在孫院長仍係電工系教授、羅主任仍係機織系教授、以後仍能時時請教耳、惟工學院既年年迭有風潮、社會上甚爲不滿、本人前在京時、教育部亦頗有詰責、若長此紛擾前途極爲可危、故本人甚望工學院全體教員及學生、均念該學院有悠久光榮之歷史力杜破壞擾亂之漸、共圖學術之發展、以副政府重視工業教育、及社會上渴望吾國工業進步之望、實不徒一院一校之幸已也、現該院院長一席、以人選未定、暫由本人兼代、一面仍從速物色合宜人員、以便聘請、此工學院風潮及現在辦理之大略情形也

△致孫院長函　獻廷先生賜鑒、昨奉大函、敬悉一一、執事長院以來、毅力熱心、久著勞勛、正賴盡籌碩畫、謀工學院前途之發展、爲平大全校增光、不幸風潮突來應付艱窘、執事委曲求全、苦衷原已共見、所有困難情形、在弟亦所深悉、此次來函、力辭院長職務、尊意既非常堅決、弟亦何敢再以相強、無術挽留、未免徒滋悵惜所幸教席仍留、尚得時聆清誨、臨穎不勝歉仄之至、專肅布覆、順頌台安、弟徐誦明謹啓、九月十七日

△致羅主任函　綍辳先生賜鑒：接誦來函、敬悉一一、工學院機織系歷年以來風潮時起、困難情形、弟知深悉今執事欲辭去系主任兼職一節、弟亦能勉從尊旨、以副執事專心教讀之雅意、專肅布覆、順請台安、弟徐誦明謹啓、九月十七日

△教授會通知　該院教授、因奉徐校長勸諭、並由校長聲明負完全責任解決一切問題、昨（十七）教授會發表致全體同學書、定于本月二十一日起一律到校授課原文云：「逕啓者、昨本院各系主任、奉徐校長面諭、工學院一切問題、由校長負完全責任解決、因此同人等決定於能保障安全的條件之下、從本月二十一日起一律到校授課、所有因此次風潮所缺之課、將於本年寒假中補足、其補課時間、屆時再行規訂、此致全體同學、工學院教授會啓」

△學生挽留孫　該院一部學生、對孫氏之辭職發表後、特於昨日上午開會、決定挽留、並派代表往謁徐誦明請願

△織系發宣言　機織系學生會昨發表宣言、大意首述工院教授維持院務之經過、次叙羅主任之素注私人交誼、不顧學生學業、末謂羅既不願來校授課、故請永遠勿再來校云

△教授調停已有結果　平大校長徐誦明、對顧之表示、業已同意、派總務科長呂介民與教授方面出任調停、以期風潮早息、而免學生長久荒廢學業、調停結果、學生對表示三點、均可照辦、惟關於顧澄之不按校章開除學生、誓難承認今顧澄表示、只要風潮平息學生不再鬧事本人決即刻辭去院長職務、據某教授談、顧先生表示、甚爲懇切如學生不再進行驅逐工作、即顧先生定當辭職而女院風潮、亦即平息云

鄉村小學教師工作的我見（吳廷錚）

一、引言

鄉村的面積、較市鎮大千百倍、人口亦較市鎮多千百倍、所以要實施百年根本大計的教育、亦必由鄉村小學着手、方能有普及和提高的希望、但是、鄉村小學的效率、以教師工作的是否得當爲轉移、因此、要把這個問題提出來研究

二、校外的工作

一、改良風俗　鄉村小學教師、對於鄉村的風俗習慣、應當詳細考查、優美者加以倡導、惡劣者加以改良、在教授或訓育兒童之時、要常顧及此事、課餘之暇、與村民多多接談、以便相機加以勸導、久之自易潛移默化、達到化民成俗的目的

二、改良生產　鄉村大都不知改良生產物、長此一往、實無進步希望、小學教師、應當把這個責任擔起來、詳細研究他們的產物、以便尋出種種的改良方法、誘導他們去切實進行、以期產量增多、物質優良

三、校內的工作

一、教學訓育及衛生　鄉村小學的教學訓育和衛生、大概如市鎮的學校相同、不過按照環境、應格外添加幾點注意、甲教學方面對於鄉村日常生活的智識技能、要誘導他們了解、指導他們實踐、以作將來解決生活問題的工具、乙訓育方面毫不勞作的教育、實在有許多缺欠、尤其是鄉村的兒童、將來多以勞作爲生活、那麼、訓育的時候、更應該實施勞作教育、務必要把這個習慣養成、以期身心均衡發展、並爲將來謀生的準備、丙衛生方面鄉村的家庭生活、多半不知講求衛生、教師對於兒童的飲食起居及衣履等、均應時時注意、以便誘導合乎衛生

四、結論

鄉村的小學教師實在是化民成俗、改造社會的基本隊、究竟應當怎樣工作、實在也是一個重要問題、敝人本無研究這個重要問題的學識、不過拉雜說上幾句、希圖引玉罷了！

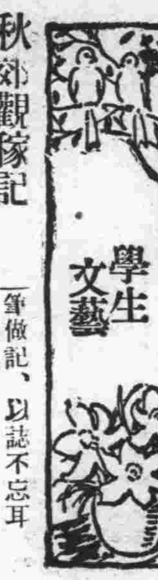

秋郊觀稼記

一（海城縣立第十小學校高第一年級生 淳于帥恭）

金風拂暑、玉露生涼、千林紅葉、萬株柞黃、此正秋日之時也、於是余於星期下午、邀友二三、至郊外作觀稼之遊焉、但見蒼松茂盛、翠柏宜人、樹木凋落、紅葉舖地、田稼成熟、園蔬方青、農夫收穫、歡聲溢耳、秋光點綴令人可愛、斯時也、潦水盡而寒潭清、煙光凝而暮山紫、余謂友曰、當此秋色佳麗、秋氣宜人之時、吾人正應振奮精神、努力向學、做歐陽子聞聲做賦、效張季鷹而思蒓鱸、古人雅意、良有以也、而寒蟬無語、蟲聲四起、牧童驅犢而返、樵夫負薪以歸、鳥雀一林、炊煙幾縷、於是循路緩歸、至家則晚餐俱備、燎火將明、提筆做記、以誌不忘耳

二（海城縣立第十小學校高第一年級生張喜芝）

日淡風涼、天高氣爽、堦蟲唧唧、落葉蕭蕭、正在沉默無聊之時、忽有友人約我、往郊野觀稼焉、於是披衣同行、偕至郊外、但見大田多稼、萬象皆秋、行行復行行、轉過楊柳河邊、秋光滿地、稼、黃菽綠、五穀成熟、數農夫、手持鐮刀、屈身收割、人負車載、忙碌非常、男女欣喜、不知辛苦、眞是田家自有樂也、於是偕友回家、隨筆記之

三（海城十校高一年鐘源）

金風已起、熱暑頓消、時屆中秋、氣爽天高、是時也、余散步郊坰、但見落葉飄蕭、蟲聲唧唧、平原野草、竟現頹敗顏色、山中古木、亦枯槁形容、眞是物老悲秋、古今同耳、復視大田、穀穗纍纍、禾稼盡熟、其色如金其形如珠、當此農事正忙、秋收之際、成群結隊、工做田間、孜孜不休、歡聲不止眞乃豐年景象也、吾人觀賞流連不已、及至日薄西山、緩步方歸、食後燈下爲記

四（海城縣立第十小學校高第一年生 李懿卿）

一年之中、氣候各有不同、以長夏秋冬、成爲四季、然此四季之中、秋日寒暑最勻、昨、天朗氣清、各校皆奉師長之命、遊行於野外、余亦隨衆一往、由校至站經馬路、出站外、至郊野、四顧無雲、春天一色、只聽山澗流水淙淙、路旁落葉蕭蕭、復見田地之中、禾稼已熟、其色、有赤、有黃、多數農人、手胼足胝、正忙割田、觀其形色、現有歡喜之狀、吾想秋日五穀收成、大有豐年之慶、使吾人生活不致困難、正流連不止之時、見日已過午、教師吹笛率數百同學、循路而歸、至校舍後、濡筆記之

五（海城縣立第十小學校第一年級生 張希崑）

秋風颯々、秋水潺々、此正是秋日之景況也、於某一日吾往郊外、見大路旁樹葉蕭々、禾稼族族、閒蟬鳴、聽蟲吁、穀穗黃、蔬菜綠、高野平原、一色秋光、眞是三春不及一秋、此語誠不誣也既而路轉峰廻、有村落焉、則見男持鐮、女提筐、大田工做、有負有割、面帶喜色農業豐收、可立見也、然而各界亦隨農業之豐收、爲其生意之興衰焉、此時遊興未已、夕陽西下、歸至家中、以筆記之

毋友不如己者
（復縣立第八小學校高小四級學生 宋其開）

家庭之中、有兄弟焉、家庭而外、有朋友焉、然朋友當締交之始、於其友之品德如何、學問如何、其可不鄭重考慮乎？苟友不如己者、或其所學不同、或其品行不及我、我之言行、彼無糾正之可能、與身心道業、毫無裨益、何取乎其相友也、故交友當擇如己者、則規勸有資斯可以寡過矣、切磋有侶、斯可以進學矣、今人喜廣交不論良莠、可較是非、阿比曲從、兒終陷末、又何計其也、已否乎！因而受害者不少也、故毋友不如己者、乃擇交中又加一番挑剔也、交友者知此、其不交損友無論矣

可憐的農夫
（復縣立第八小學校高小四級學生 吳立春）

世上各界的人、沒有能比得農夫勞苦、耕種五穀是農夫、養活禽獸是農夫、我們衣食住的原料、沒有不是農夫做的、農夫做工、早起夜歸、食不得甘、衣不得暖、手皴腳裂、豐年僅免凍餒、兇年難逃死亡、農夫一生的勞苦全是爲他人備辦生活需要品最可憐的是農夫

體育

獎勵兒童球術特開 第二次聯賽會
定於月之十四五兩日舉行

奉天市政公署闞市長對於市立各校學生體育、異常重視、玆爲獎勵兒童體育起見、特舉辦市立各校第二次網球聯賽會、以資引起體育興趣藉觀素日成績、玆於二日午前十時在該署招開市立各校體育教員球術聯賽會會議討論、進行一切事宜、及各種規則、並已決定於月之十四五日兩日、於市立六兩校球場、舉行比賽、想屆時必有一番盛況云

體協執委會 召開臨時會

青島訊、體育協進會執行委員會、以郝更生宋君復、向禹九、高梓等數委員、被聘爲參加全運代表隊職員即將領隊赴京、往返須半月之久、關於會務亟須於事前有所商討、特定於九月廿七日下午七時半在匯泉體育場辦公廳召開執委會、第十次臨時會議、已分函委員會準時出席云

民衆館續辦 日語校六處
恢復學校四處

吉林省立民衆教育館、胡天民館長、現以奉吉林省長公署訓令、恢復民衆學校四處、該館續辦日語學校六處、當即遵令着手組織云

風寒重症 負責保愈
鹿茸活血壯元酒
患病諸君莫失良機

敬告官商工農各界患風寒病諸君請注意、本藥酒三大特長
（一）方藥珍貴、此酒係按清室太醫秘方揀選梅鹿茸及各種珍貴藥品、虎骨、白花蛇、加工秘製、又蒙官廳許可、化驗有效、較普通藥酒、力大百倍
（二）治重風寒、活血●先賢有言、欲治風、當先活血、血活風自滅、但知祛風寒、不知活血者、普通藥酒、相差霄壤
（三）見功迅速、腿痛、腰痛、麻木、半身不遂、風寒三日、必見奇功、服用二三瓶、年高老人、服之身強體健、保險永無半身不遂之患、
（藥價）優等每瓶大洋二元、
雙料三元
總經理處奉天中街大德生藥房、裕泰盛絲房、鐘樓南大德絲房、奉天中街裕泰號、房、大連伊勢町軍署大街裕泰絲房總報館、南滿站奉天中街寄處、加郵費兩角、欲索閱詳細仿單、請向該號函索

先施雪花香

代理處大連協源茂
營口先施分莊 啓

招募代派處
凡於省城各區以及附郭市鎮欲派銷敝報者敬請即來敝分社接洽不勝歡迎之至
發報迅速　待遇優厚
奉天商埠地十一緯路　滿洲報分社啓　電話四二一四番　四二六一番

豐富庫在油燈
各種汽油、洋井頭、黑白鐵管、平白鐵、石電、各種鉛油、礦山用品、暖氣材料、水道、水咀、蝙蝠火油
亨利鐵行奉天分號
奉天千代田通三六（電話四〇三四）
本店大連市北關街九　電話六四九四
主人閻粹亭

診治
內外科、產婦科、小兒科、花柳科、皮膚科、戒煙科、耳鼻咽喉科、眼科、齒科
每日午前施診分文不取午後營業藥費從廉注射藥針藥費克己對於難產骨折肺病吐血精神病婦女經久不生育均有特殊療法
奉天省大西城門外　振華醫院（函索簡章即寄）
三年紀念優待戒煙按定價九扣

戒煙
保險的……七天安全忌好
如意的……無論癮之大小
歡喜的……精神照常辦公
舒服的……不受絲毫痛苦
快活的……陰天不再犯癮
可樂的……如再吸煙嘔吐

平肝和胃 止痛運氣 肝氣新藥
此藥係用最新化學分析取其精華其質無臭無味藥性和平成效卓著決無副作用之弊
肝胃氣痛 俗稱心胃痛其實病在肝胃與心臟無關得病原因不外食積氣阻所致
痛時 或如刺如絞日夜無定或時痛時止或食後作痛
能平肝健胃止此藥功 痛運氣消滯利
濕 口苦作酸嘔吐清水食積氣滯面黃腹脹胸悶痞塞噯氣嘈雜不思飲食胸悶鬱結眼滿痞痛大便秘結等症
此藥對於急性慢性腸胃病均有卓效如腸胃衰弱下痢瀉肚不止消化不良飲食中毒服之神效此藥無病常服健胃消食增益全身血液精力體力安眠解熱其實效之神有不意想不到之靈驗
肝氣新藥每盒定價大洋二元每打廿圓外埠函購郵費在內
總行上海新生製藥公司
滿洲總代理奉天小西關祠堂前 大生藥房
滿洲國自動電話三四七二號
大連市西崗街總代理店 康德記源棧藥房

男女老幼痰咳嗽立刻除根
止嗽神 止咳化痰 新藥
各大藥房皆代售 大連德記全棧大藥房發行

心痛 肚痛 膨悶 脹飽 必腹 絕對斷根
舒快丸
各大藥房皆代售 大連德記全棧大藥房發行

外埠代理
本埠各大藥房均有經售　外埠回寄郵票代價亦可　無遠處購買將欵匯寄哈爾濱
定價　大瓶二元四角　半打大瓶十二元　小瓶一元二角　半打小瓶六元
總售處哈爾濱道外老福春堂
奉天城內大成藥房、奉天軍署街大吉祥、四平街和發瑞、吉林中西藥房、林東升達、郭家店東升和、奉天軍署街西震泰、長春東大生、長春長春耀廷藥房、大連華西藥房、海龍復興久、長春長牛藥房、江省五洲藥房、洮南同發和、依蘭德慶、佳木斯、錦和發、依蘭和發久、富錦慶魁、海倫久遠長、主嶺三德合、金州志
大連西崗康德記源棧
總發行所哈爾濱道外十四道街
老福春堂

本堂十一週大紀念
補腎壯陽添精種子
金剛藥片
大贈品　買一盒送一盒　四十一天
[illegible]主治先天不足腎經衰弱、損房勞過度、手淫過度、遺精滑精、陰萎不舉、舉而不堅、短小、陽萎、早洩、精神困倦、頭暈眼花、耳鳴、心跳、夜多小便、腰痛腿軟、形容枯瘦、四肢無力、氣喘、動作無力、發生各症、按法服用、均有[illegible]
本藥經售處市上所售之補腎強壯藥品、無論新久、如病房事無常、服者皆得[illegible]
定價　大瓶二元四角　小瓶一元二角

鹿胎冷香丸
發明
[illegible]
聲價
「鹿胎冷香丸」自發明以來治愈婦女萬數[illegible]
主治病症
婦科聖藥「鹿胎冷香丸」專治婦女經血不調[illegible]

鹿胎丸之特長
本藥因內含鹿胎胚胎腺故對於婦女因卵巢而發生疾病者特別有效凡經脈不調及閉止不妊娠半產腰腹痛交接快味缺之頹面早老等均有特效因卵巢發育不良以孕育者尤爲特效
後發燒心跳心熱自汗盜汗癆病咳嗽氣虛飲食少思或子宮有病多年不孕或屢次半產各症一經服用無不立效藥力絕大萬試萬靈藥也

冬夏宜服功效偉大
◎區別
普通一般蜜丸鹿胎丸　鹿胎冷香丸乃經冷香室主人聘請化學專家按科學之原理提精去粕而製成非普通鹿胎丸可比藥粒小而收效大每盒裝二百粒

價目
定價每盒大洋四元每打四十元
外埠函購貨欵先惠寄費在內

東省總經理 瀋陽鼓樓南 金城大藥房
外埠函購欵先匯寄費在內即寄上不誤
郵票代洋十足通用吉黑郵票亦可

△△代贈處▽▽
營口中西藥房　安東瑞祥泰　長春中西藥房
哈爾濱環球藥房　哈爾濱華美藥房　江省五洲藥房
本溪濟生醫院　洮南德慶仁　鐵嶺和發久
遼陽義和堂　千金寨信仁堂　大連同德藥房
大連華西藥房　四平街天德堂　吉林五洲藥房

消閒世界

秋夜納涼 （董桂芳）

四壁虫聲飯後聽、舉家圍坐話中庭、三秋月色如霜白、一點燈光似豆青、天外輕輕垂冷露、草邊閃閃度流螢、恍如身到清涼界、深夜不眠眼倍醒。

寄友

憶自分襟後、倏然已數年、星霜兩地歷、音信幾番傳、一面思難晤、雙眸望欲穿、何時重聚首、風月話遼天。

遊松雲寺

松柏森森鎖碧煙、紅塵隔斷別開天、幾椽古剎山中峙、一棒鐘聲世外傳、簷下故巢紛宿鶴、門前清沼艷舒蓮、鐵亭遺蹟空存在、不見修廬（前清王修廬知岫巖州建鐵作記撰聯荷風雅譽）舊匾聯。

客中

千里奔波寄客蹤、滿身行色自匆匆、年來南北頻流轉、直與賓鴻旅雁同、榻上孤燈半滅明、撫懷客況感蓬生、無端風雨擾人甚、欲作還鄉夢不成。

夢園享樂中的我 （想虹）

今日我們同學的蕭君也由故鄉來了、一路同行的伴侶二三人、可以互相照應、自然受不到何等遲難挫折的、人家一下了火車、登在北平前門車站的實地上、也用不着紅坎肩（接站者）的嚕囌、便一直安穩到同學某處去了、人家、更有舅丈輩種種的撫慰寒暖、親熱的照料、當然和我這初次流落逆旅的畸零虫有天人的迥別呀、

我聽說他的來、立刻含酸隱痛的也裝成主人的周旋問慰個不休、但我來在這殊土異鄉、徒做失伍的孤鴻嘹唳、却連這樣一個問慰的人、甚至一個謙和的告訴我路途的人又何嘗有呢？

當我坐在北寧車上、對坐的二三位、很像我見過而熟識的、但我是個男子、爲我純貞的忠實、不敢向他們詳明的一望、車一停匆匆踏上北寧路的站臺、那裏站着個又橫碩又好狡的惡徒把我手提包奪去了、彷彿那是拴在我項頸的繩索、他向那裏轉我也隨着走去、到門口一輛呼嚕羅劫了物來、哦！旅館？或飯店？曾讀春夜宴桃李園序的頭二句便是：夫天地者萬物之逆旅、光陰者百代之過客、我的人生是百年內的過客、現在我飄泊的本身、却儼然是一個過客、而這幕劇裏、這旅館（？）便是我的小逆旅

這七八天來、除那鬼々祟々的茶房外沒一個相識來撥亂、只有前兩夜如同故鄉的雨、如懷如訴如痛哭低泣的問候二番、我至愛的她喲！這背憶起那狂風暴雨或凄風中的我你垂憐嗎。

我這枯燥的逆旅中沒有紅豆寄、但這裏滿熾熱愛的心和紅淚又怎好寄呢？從窗角眺去、望不見北山的曠觀亭、望不見補防錯塔的高聳、望不見臥龍式的龍潭樹叢、也儼不見松江畔十字塔的倒影、所有全爲我憶戀的對像、最是那麼迤道上、清婉而柔和的一聲「認錯啦——」尤便我焦思愛戀的映出她的情容、這裏惟望到綠色琉璃瓦鑲成的正陽門上部、和灰沉古老的城牆、從牆縫裏和梁上生出些雜樹蔓草、黃碧交加、轉眼又是仲秋了、眞不勝伸秋菊盛夜月圓人去圓之傷慨、回想端午節那天早上、又等閑的神秘甘美、溶和在愛的神聖中我們的心靈合成一個了、她的娟麗皎潔和那双俊秀的靈目、有誰不愛呢？咳！傷心啊飄零的客子！那良辰美景奈何天、不知今後何如？因詠五古一首：

端陽良辰節、與子神會間、飛翔共伉儷、情深意天淵、今日復何日、遙望阻檢關、松水東流去、何得向西遷、仲秋華露夜、月圓人未圓、牽牛重會日、纖女候河邊、此心永勿忘、珍重別離天

說句骨子的、我們悄懷、她因爲我的別離、她雖偎我、但是、我寧忍這輕輕的別離呢？眞個我們無影無蹤的別離分袂了、我愚痴的人在這倉猝間、怎樣也尋不來一面的！如此、我寧能不爲她更焦苦痛傷呢？她終不如我的固執吧？細想起來、這種牢騷又何必呢？我自甘於我流沛輕沫的生活！我陶醉於我的孤獨的寶！但愧心自問我不是負心人、無論在晚禱在夢裏時時有她的影像、我滿足這內心無疚、永具着眞純潔美的愛。

夢裏、曾因了她、我逃出火車、我決計不了、離開她了、戀依溫綿的情素、爲繾綣於秋風、飛葉之間、松江無波的曲、嚶嚶紅碧的環害、任雲那春風春鳥、秋月秋蟬夏雲暑雨冬月齊寒：各盡其美的樂鄉、點綴在我們的園裏｜那開着四季長青之花、青春愛園、她芳美柔賦的領、給我幾曾蜜吻、我甘美而神秘的得到無上安慰、然後我又如在母親推動的搖籃裏、睡了現在、我雖未見到她、也未見到她的隻字示我、但我信她在心奥中、在靈魂中在夢憶中、我確是得到勝利成功了、那裏有我的樂園成功、勝利了、比莎士比亞的樂我的自由意志、我永遠的樂府、福祿倍爾的塊肉餘生述更垂永世、而成爲交給上帝的信仰條件了

但是否永遠的勝利成功、惟有這夢？

一九三三、九、二〇、於北平客次

一段小史 （續） （英川）

經友人介紹的、吃一口鴉片煙病輕的便能好、病重的、亦能見輕「我說「不妨進去試試看看好了更强、不好也費不了什麼「C君搶着說、四毛銀角子算不得什麼？如果治不好、全當下茶館了、你眞成客嗇鬼了」一說、罷拉着我兩人的手硬壓上樓、k君只好兔强隨後、剛一拉門便聞見熱氣々煙氣、撲鼻而來、連聽着裏面如似幾百人的嘈雜聲、參差不齊、我們走進屋內、請接着招待的喊聲、來啦！裏有地方！抽乾的抽稀的！……等口號我們擇一個清淨的牀上坐下隨後招待送來煙具和鴉片、二人便開始動作了、屢次讓我、均被我謝辭了我留神一看、屋內霧氣蒸蒸一個個面黃飢瘦的鴉片客、有的坐着指手畫腳的大聲小語的講着、有的曲臥牀上、雙手捧着煙槍、守着一盞半暗半明的孤燈、噴煙吐霧的抽着、更顯得愛沈々的、又加上那得不着、日光黑暗的屋裏、和屋內青灰色的煙相混合、不自說與地獄一般、不是人所能居存的、屋內惡氣多種、不堪詳述、於是C君便問K君覺得怎樣了？K君說强些、我說「果有效力」C君說「不要輕看他、他已受過皇封「喂」」K君失聲的說「你不要胡扯了、害人的東西、難能封他」一C君笑嘻嘻的說「難道我還會造謠了西太后那時封過他萬壽膏、你未聽抽煙的人講過？」一我便插嘴說：「抽完了我們走吧！」他倆也同意、會了煙資、順舊路爲回、這時天已四點、吃了晚飯以後、燈下閒談幾句、然後隨入夢鄉

從此以後k君很信用鴉片、稍有小病便利用之、久而久了、長此以往、沾染成癮、脫離不掉了、K君每日得二次每次得數角、K漸漸面目蒼黃的表現、被經理知、裁撤了他職、K君在公司內係一位重要會計、月薪四十多元在任時還可支持渡過、可怕的？這一落伍、乃分文不入竟弄得賣兒聘妻、這是人生何等醜事、但是K君亦不在意、只顧整天躺在煙樓裏、以後C君也因病辭職了、×公司亦倒閉停業、我後轉別職、有一次我在街上見K君蓬髮垢面、衣不遮體、實在可憐！當初K君在事時是何等講究漂亮和精緻、他那時所用的化妝品、香水：雪花膏——等和女人差不多、現在呢？竟不管了、落得這地步、可是我當初屢次勸他規正、他因鴉片魔力過大、終未去掉、我念舊交、不等他開口、我便將錢銀角子都給他k君的墮落我所目覩經過的實事、吁々危險呀！危險呀！我們一個健全的身體、被黑苦的鴉片束縛着、成了一個劣弱的病夫了、殊深可惜！所以盼望讀者諸君千萬留神注意、萬勿染此惡癖、現代花花世界鴉片毒汁流行、稍一失愼、而就被捲入漩渦裏、我們吃五穀雜糧難免病災、如有微恙、有藥房、醫院、供給我們治療、爲能信用鴉片呢！現在鴉片是我們仇敵應當處々防禦、設法驅出才好！

寫於一九三三、九、十九浪速町

青年工徒 （捷峰）

蔚藍的天空、浮着層層的白雲、披狂吼的秋颶驅逐着、因力量的薄弱、只得讓出地盤向他方飛去！

青年工徒y君、坐在河畔一顆碗粗的樹下的一個石橙上、不住的注視着對面的河邊的纖細的葦蘆、風來時牠便隨風而歆下、風過後牠又樹立起來、若是者再、頻形似不倒翁之忽起忽落、有時風來得大時、牠甚至全體屈節投地、供風大人之隨意蹂躪、俟其得勝容與歸去後、牠再舉其首、以迎此微笑西沉之日光、强壯碩大千百倍於葦蘆爲立不動、站在y君背後之樹、决不受若細弱葦蘆之被人蹂躪、但風大時却有蕭々不斂之聲、由樹裏發出、同時其精華汗血被秋神吸收殆盡微帶黃色的樹葉、亦紛々落下、蕭々不斂聲更來得爲害、眼見其性命就被剝殘、頗有拔根隨河之灾、於是y君長嘆了一聲說：

「咳！這樹何以不學葦蘆呢？……！」他在無形中得着維持性命的秘訣！

「舅舅！媽媽叫您！」y君的小外甥從那邊跑來如此的招呼

「叫我？有什麼事？」y君在樹下的石橙上起來握着小外甥的手問

「我不知道！不知從那兒來了一個老頭要找您！」

「唔！老頭兒？好！一塊走罷！」y君携着小孩的手一步一步的走去………

「啊！二伯父！您好啊！」y君到其姊家一看、所謂老頭是他久別的二伯父、所以如此的問

「我來好多天了、你爲什麼不來看我？眞有出息！」y的伯父因由故鄉來此地多日、y並未去拜看他、所以拿出家長的面孔、不客氣的斥責

「我不知道您老人家來了、若是知道、早就應該來看您、怎敢等派人去招呼呢」y君解釋着向其伯父求恕

「好！你不知道我不怪你」y的伯父見y君懇摯的解釋、撒去責備的面孔……

「我、才幾年未看見你、居然長得這樣大了、比我還高、眞希罕人！你今年幾歲？」

「二十二歲了」

「你現在幹什麼？」

「在工廠學徒」

「學徒？不就是學手藝嗎？」

「是的、是學手藝」

「你念那麼些年書、還學手藝！你小的時候、我和你父親商議、叫你稍念幾年書、找個地方學手藝、他終是不聽、必得叫你多念幾年、在鄉里念完到城里念中學、你想在你身上化了多少錢、結果還是學徒！恨不得到地下把他拖出來打幾下！——不聽我的話」

「中學畢業算什麼、大學畢業也多得很呢！現在凡事都破產、教育界當然也脫不出這個範圍、林々總總的中大學院、無非是些高等游民養成所、好的職業沒有、不好的職業不願就、於是只好遊手好閒了、我並不是自誇、比他們可說是强些、還能受點苦到工場學徒、其實學徒做工算什麼不體面？我看這正是教育者及的好現象、須知倘有好些人連再次一點的職業都沒有啊！」

未完

大連途中雜詩 （鐵硯）

站台候車

鐘鳴壁上促行旌、雨夜燈光分外明、風動驛台花影亂、軌輪互輾作濤聲

夜過遼陽

轆輪疾轉快如梭、不覺遼陽已歷過、汽笛一聲驚我夢、早鐘幾捲望星河

金復道中

樹木陰遮不見山、牛羊散處水一灣、行行漸覺金州近、早鐘炊烟村野間

遊甘井

買棹輕舟近午時、海天一色少風絲、青山碧護樓三面、雅愛斜陽歸去遲

星浦閒眺

星浦風光果雅幽、此間避暑盡名流、兒童也愛烟波好、玩浴海中似水鷗

林下野餐

一函香稻一函魚、七十人誇美可茹、（團體七十人）只少酒杯難入醉、狂吟林下盡歡餘

虎灘觀釣

聯袂褰裳作小遊、奇峰海上領清幽、貪觀傍岸垂綸者、羨彼生涯樂不休

深夜里 （傑穎）

玫瑰色的太陽、已流到地平線下去了、那美麗的晚霞映着蔚藍色的天空、發出電影般的變化、更顯得大自然界的神秘了、還有那小鳥兒在空中盤旋不住的飛舞、若示他一天最後的快樂、顯轉他溫柔輕暖巢去了、剎那間、已到了矇朧的世界、那裏街市的電燈、一點一點、閃閃爍爍、如同白晝一般

我這時在X街中踱來踱去、街上的行人、也有認識的、還有不認識的、我和他寒暄了一會、或做幾度的鞠躬罷了、看了一刻比一刻少些了、我這時也回枝啦！躺在床上吸了幾支香煙、哈了幾杯溫水、休息了一會、才把課本改了些、書看了些、此刻壁上的鐘、鐺鐺鐺……已響了三更時分啦！

無聊的我、獨對孤燈、窗前明月、斜掛中空、幾點星、伴着月兒、不住灼灼的發光、照着大地上的一切、階前幾株楊柳、也不住的隨風搖曳、颯颯的西風、從窗隙裏吹到我的衣襟、萬籟悄悄、四境寂寥、只有那守門的犬兒斷續的狂吠、還有那隣家的貓兒在院裏東跳西跳的亂叫、我這時也疲乏了、遂熄了殘燈、就寢罷！同寅民君早已睡到了夢鄉、我只得上了床、整個的臥下、閉了一會眼、沈靜一些、輾轉反側、仍是睡不著、又沈靜一些、心裏實在是難過得很、無情的蟋蟀偏又唧唧的叫了起來、抖弄他的威風、我這時好似烈火上升、恨不一時使蟋蟀命殘頃、又燃起殘燈、去看蟋蟀的所在、看了半晌、由牆隙裏露出他的體魄來了、啊！原來是二者爭雌雄、强者振翅長鳴、弱者縮身引頸、如凱旋、我看了這種情形、遂不禁發了無限的感慨！…想宋時有平章賈似道好闘蟋蟀、不理國政、以致外患迭生、終至宋都臨安爲伯顏所破、身死國亡、爲天下笑、看此豈非喜闘蟋蟀的遭遇嗎？

然蟋蟀相鬥、鼓翅張牙、挺身直前、百折不回、不畏身死、如勇將之臨敵、亦足以激人之勇、夫我之生長天地間、負兩間的淑氣、既不能擊楫渡江、著祖生的鞭、又不能聞雞起舞、杖劉琨的戈、徒弄文墨於筆硯、別無所長、而我之智識有限、學業無成、身未出里門、見聞所限、所見者小、坐井觀天、每天裏仍是整個的玩球弄棒、學那孩提的生活、眞是有愧得很哪、語云：「日月如梭催人老、人過青春、無少年」一寒來暑往、暑往寒來、無情的歲月、催予已經度二十度的春秋、轉眼間不久就要變成一個四十五無聞的人了、咳！可憫：可憐！不覺滄桑淚涕、可顏無地呀！古語說的好「亡羊補牢、猶爲未晚」從今面後、我就急起直追、努力的上進！努力的幹喲！不然就來不及了、總把我的學業品行兩方面弄到好一點就行了、子曰「君子不重則不威、學則不固」我把這兩句話牢記在頭腦裏、趕緊着手進行吧！

想到這裏、夜已深了、我的精神腦力已疲乏極了、不覺也就到了夢鄉啦！

二一之深夜

憶張之涵 （梁玉佩）

良友同心、音書久睽、渴想之忱、時索寤寐、落月屋梁、心神交瘁、新正之初、朵雲一緘、羅香魚沉、覩顏難遂、地北天南、離懷況昧、乞示南針、勿嫌詞費、千里一堂、惠及同類

禮拜的早晨 （陳宗）

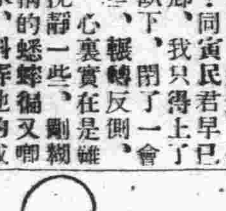

到禮拜這天早晨、已躺在床上輾轉反側回想、已往所經過好些得意與失意事情、正然想起有得意與失意的期間、忽聽隔壁的鐘、噹々打了五下、這報時刻的鐘、將我一腔的興奮被他打散了一半、慢々的由床上起來、開了我住的房門、外邊差役看我起來、由外面送進來洗臉水、當時洗完漱口擦擦臉、少時隨手拿出我的表一看、差十一二分快五點半鐘了、我想今天開飯的時刻不能太早了、因爲諸同仁們在今天是禮拜日、機關都是放假的期間、他們必然在他們的甜密夢中、多貪戀一點生活、我是逐日不願意過此等生活、所以到禮拜日、也是照平日同樣起來的早、可是我一個人在這冷淡空氣裏面、呼吸緊張、實覺寂寞無聊、但這屋裏邊也無有很好的消遣品、當這個時候、我這精神感覺萎靡不振、我這赤色的心起了一種不耐煩的狀態、當下振作精神、仰手由掛衣鈎摘下帽子、帶在我這頭顱上、到在外面遊玩、看這翠藍的天、萬里無有霞跡、天氣涼爽、這吹面不寒的徐風、晝夜在我身之四週流動着、不息的太陽、他的光線射在我的身上、實覺可愛、慢々走到大門前、近處的景緻、都是我逐日不願看的景況、不知我們這大門前、來回遊了這幾個、我這全身之主的心、他將我素日的熱問都湧了上來、實不願思憶收與一些事情、但自己不知被何物質的引誘、不知不覺順着南北大街走着、我這兩條腿不遵從我的主管者指揮、自由的行動、我這心依着他支配、我這變別是非的眼睛、覺看些無興趣的狀態、沿途不過是家戶出來老幼購買他早餐的蔬菜、並且還有幾個老夫人抱着嬰孩站在門前玩耍、正然看的太緒煩、那旁一家門前走出來一位龍鍾大髮蒼白的老者、後面跟着一位天眞浪漫活潑潑的童子、老少站在門首、聽那老者對童子說道、今天這樣好天氣、可以到北邊野外樹行裏面遊玩、景緻是非常的好、這個地方、是給你們青年人預備玩耍之所、如我這大年歲、腿腳沉笨、是不能動轉的了、那童子又對老者說、我年幾小不敢去、那老者用那無情的眼、回首一瞅、也沒有發出聲氣來、我看其表現、似乎怪那童子無用、我聽他們說這話、這近處還有此等好景緻、所以、當時心中起了種意搖、我的方寸被物質吸引、我的主管者發出命令、無論路途多遠、非達到目的地爲止、我這腿也懸服從他的命令、隨着老人所說的地址、往前慢々的尋訪、走了二三里之遙、見各車堡炊烟四起、彌漫天空、眞是早晨的景況、不大的時候、見幾個農夫由鄉村裏走了出來、手裏拿着鐵鍬、牽着牲畜、去收穫他田地的果實、還有幾個扛着釣竿、提着魚簍、忽聽村裏各處笑哭雜音不絕、可謂鄉間之樂景、余依然又走了好大的功夫、看看前邊綠色遮蔽天地、無數的森林、參差不齊、那樹之裏面、有無數小鳥上下飛翔、余看這樣美好的景緻、心中感覺到十二分的愉快、因此走路的速度、漸漸增加、少焉、走到樹林邊線、慢々的走進裏面、找一寬闊地址、席地坐下、休息片刻、看那樹林小鳥在我的身前後、不高不低的飛翔、喧叫的音表示歡迎你來玩、看他們這樣快活跳躍、不斷的表示他們的實是無拘無束的生活、還有這樣無蹤影可愛的徐々的吹着、我偶然感覺起了無限的感慨、人生於天地之間、終日奔忙、涉身入社會裏面、互相排擠、你爭我奪、都是爲金錢與麵包問題、所爲何來、累、這兩個問題、支配人們晝夜不得安息、離故鄉棄父母、跑到異鄉來、求取麵包、如果求得麵到手、還算可以、還有那白白的受千辛萬苦、辣酸甜的滋味、有得不到金錢或麵包的人們、因此就得亂成瘋狂、種種怪現狀、就拿出來表演、就拿着金錢與麵包的人們說：人情你忍着的淘汰、也得受强有力者的淘汰、咳！人情你這樣刻薄、忍令父母妻子離散、你是人們的惡魔、人情你不知有了多少、使這些離散的人們團聚、我正在思想感慨的時候、忽聽有人發笑的聲音、將我一腔悶鬱、萬慮稍々消散、被這個笑聲驚醒了、想這方忘其所以、身在樹林裏面、有何用？站起身、振刷精神、順着這樹林、見一灰白色的河、繞過樹行、水流很急、兩岸坐着幾位少年、垂釣魚、有看那小魚、上下亂跳、我正看得出神的時候、忽有人說、肚子餓了、回去吃飯吧、一說、將我喝醒了、快到十點、回看看我的表、差四分已是這個時候、寓所裏面自已思量、當也早已開飯半天了、同仁們、我是下能回去了、我順着這河沿望回走、不久到在街市裡、找一飯館隨便早餐一點吧

一九三三、九、十投於龍沙

無聊的夜 （羅振泗）

一間漆黑的屋子、靜悄悄的、沒有人聲、我正睡在一個小床上、漸被窗外的雨聲驚醒了、於是翻來覆去、睡也不着、心上的思潮、忽上忽下、忽落下幾點淚來、忽的又微々笑了、可憐的人呀！究竟你的心裏想什麼？恐怕你自已也不知道罷！

九、二一、夜於龍沙

連濱花訊 （東萊王氏）

尋芳獵艷、乃騷人之雅事、品花評葉、實墨客之遺懷、予何人斯、而敢效顰西施、貽笑大方、良以有感於中、情不自已耳、日昨歸後、閒坐無聊、徘徊街頭、信步所之、偶過老友胡君趨前呼曰老黑將何之、曰「老太太不識清醬「閒遊耳、胡曰「然則胡不隨我來、去作一探花郎耶、余曰可、由是遂轉頭東向、安步當車、直抵西崗五號、入門則見一窈窕麗姝婷々玉立、乍見芳客、驚爲天人、芙蓉爲面、秋水爲神、柳腰蛾眉、風雅天成、嫣然一笑、百媚叢生、誠艷絕世之佳人、箇中之翹楚者也、詢及芳名、始悉小字金鳳、對坐請談、尾々動聽、接人待物、落々大方、溫柔風雅、我見猶憐、勿怪乎倒其石榴裙下者、大有人在也、歸後不寐、爰筆誌之、以爲走馬章台者介

詞訟見聞錄

書亭雜俎

柳遇春聯詩巧配 （五二三）（說部之二）

終落得飛雪容易飛花難、劉攝譏曰、將雪花二字分開、雪是雪、花是花、雪字但限用成詩句、花字必限定杜甫五言詩中、有花字者、且要一聯、令發出時、得雪字、孝詠詩一首、不成者罰三杯、得花字者飲一杯、較尤有趣、銀環曰、限定杜甫五言詩中有花字之詩句、不尤難乎、劉攝譏曰、是不難、杜甫五言詩中、多用花字者、崔建平曰、杜甫文學大家、亦喜用花字乎、劉攝譏曰、杜甫詩中之花字、非解語花、若但愁花有語、不爲老人開之解語花、固未之有也、柳遇春曰、就請老伯起令吧、劉攝譏發令曰、獨釣寒江雪、蘭秋女士詠詩、感時花濺淚、恨別鳥驚心、蘭姿小妹飲酒、蘭秋詩成、蘭姿接讀如左

虎嘯步太清、列子御風行、世眼嗤寒素、天心善玉成、平章梅減價、培養草知情、從未邀清賞、今偏撲面迎

劉攝譏曰、好清新秀麗之詩、詠雪詩、郤不露雪字、白戰不須持寸鐵、蘇東坡號令如是面已、請女士發令、蘭秋發令曰、山冷微有雪、小弟弟詠詩、退朝花底散、歸院柳邊迷、佩章兄飲酒、蘭因詩成、孟佩章接讀如左

花飛混萩蕊、忽上老人鬚、淨掃三々徑、寒消九々圖、好由留粉本、高士出此途、莫笑袁安懶、冰心在玉壺

劉攝譏曰、詩亦絕佳、有其姊即有其弟、不愧爲詩聖之門徒矣、快發令吧、蘭姿發令曰、日暮詩成天又雪、建平兄詠詩、美花多盛竹、好馬不歸山、請岳翁飲酒、建平詩成、劉攝譏接讀如左

骨節果通靈、無端各幻形、有花皆著樹、無絮不爲萍、易老山頭白、難填海水青、貧家無所用、何事占空庭

劉攝譏曰、崔賢契詩、骨節通靈、青句可還持贈、爲兄長者不漸慷樂、可知群季皆惠連矣、請賢契發令、建平發令曰、風殘吹除雪、請老伯詠詩、故園花自發、春日鳥還飛、三弟飲酒、劉攝譏曰、今日詩情不壓、認罰三杯、柳遇春飲畢曰、認罰者失發令之權、請老伯發令、劉攝譏發令曰、月明蕎麥花如雪、孟賢契詠詩、秋花危石底、晚景臥鐘邊、小女飲酒、春梅曰、老伯飛雪帶花、單獨飛雪乎、抑兼花乎、劉攝譏曰、花不空飛、有花即算、孟佩章詩成、蘭秋銀環、各飲一杯、銀環接讀如左

誰爲倒鹽車、地鋪三尺餘、人從䆉圃過、天與玉田居、借此稱花縣、憑他護草廬、個中成底事、爭寫快晴書

劉攝譏曰、孟賢契詩、清絕拔俗、典雅宜人、亦詩社中之傑々錚々者、請發令、佩章發令曰、惟解漫天作雪飛、小妹々詠詩、庭前有白露、暗滿菊花圍、長兄飲酒、蘭發曰、飲酒容易詠詩難、我從來畏難苟安、請領罰、飲三杯以符金谷之數、建平發畢、請領罰者傳令、蘭發令曰、樓雪融城溼、春姐々詠詩、暗水蕭花經、春星帶草堂、建平兄飲酒、春梅詩成、崔建平接讀如左

古寺晚鐘擅、冰花半夜降、理深新酒舍、糊住舊書窗、作畫添三友、吟詩冷一腔、孤舟簑笠叟、獨立釣寒江

劉攝譏曰、高擒屆宋艷、濃蘆班馬香、春梅女士、詩境以之、老學稱詩聖、有詩聖即必有詩聲、觀其門徒之詩、可想見老學究之循々善誘人矣、請女士發令、春梅發令曰、送客溪橋雪滿衣、指柳迎春日、該他詠詩、旁舍連高竹、建雞帶晚花、指小妹妹曰、該你飲酒、蘭姿曰、倒該誰飲酒、好好數數、倒該誰飲酒、花字發出、飛來飛去、仍回轉落在自已頭上、你不自飲、該誰飲呀、柳遇春詩成、春梅接讀如左

凋零之音 （原弟）

浪花捲着殘紅……
煙波深處冷釣翁
炊煙一道、斜照夕陽紅透
愁燥苦悶、傻笑、敲着駝背
汁流不斷點危峰
×
浪花濺濺澎湃的海上
漂泊着萬里遠征的孤蓬
這是那裏？黑沉沉四面
剎那間我我的周身是繩
×

歌謠

橄欖核

橄欖核、兩頭尖、哥哥嫂嫂留我過新年、千留萬留留不住、一乘花轎到門前、大哥抱我上花轎、二哥送我城隍廟、三哥轎後做狗叫、城隍廟裏稻洞洞、點起蠟燭亮堂堂、大嫂教我上轎做、二嫂教我穿綾羅、三嫂教我屌公鵝

當手割傷流血之際

君須立有藥物以資治療斷不願還要乞諸其隣或購諸商肆以致緩不濟急此所以人人均應置備如意膏破變傷跌損蟲毒藥膏其痛立牛創口合一二永備創銀號顏常利如意膏爲療創傷以及其眞痛科聖藥也止外消毒生肌腳癩跟乾濕癬創傷已也

一匣於家中凡割蛟立塗此清涼消止其愈甚速新膚日事耳廣東汕頭君屛萱云『鄙人家庭藥品用以治他皮患均極靈驗一如意膏清涼統治疹瘰疥癬爛癩無名腫毒不特

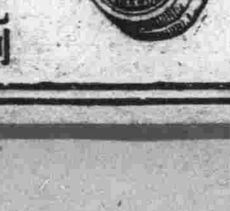

各埠藥房均有出售或直向上海江西路四五一號韋廉士醫生藥局函購每盒七角六盒三元五角郵費不取一切信件可由奉天和記洋行轉上海韋廉士醫生藥局

痔瘡 救星

神效八珍 化痔靈

專治內外兩痔、便血脫肛、流膿流水、痔漏潰爛、若用此藥、內服或外擦、有立桿見影之功、神乎其神之效、一盒奏效、每盒大洋一元五角、外埠函購不加郵費

奉天小南門裏郵局胡同李生寄廬

代理處 新京北門外五洲藥房 頭道溝義和棧 大連康德記 奉天震泰報館 吉祥志雲翔子岡藥房 同興元

商部註冊 靈芝商標 天津

馮氏斷癮救苦金丹

中央衛生試驗所化驗全國禁煙委員會張主席題贈（除惡務盡）

天津特別市 展覽會得特獎（二百分）衛生局化驗註冊▲社會局出示保護▲直隸省長傳諭嘉獎▲山西省署核准備案▲天津警廳化驗註冊太原警處出示保護▲漢口警處核准備案▲上海商會給證獎勵▲風行海內六十六年（本堂自清同治七年設立）此丹專戒嗎啡海洛英等毒及鴉片煙、輕者一付用十天、重者三付分兩星期用均能和平不吐不瀉痛苦毫無於不知不覺中將癮斷淨且飲食增精神煥發已呈各省官廳化驗註冊復經天津煙台濟南河間黃沙河卓國昌黎無錫宜化涿鹿紹興等五十七處拒毒會試用成效安著戒除者指不勝數收到各處謝函證明書▲前曾逐日在天津各報披露每付價收回藥本現洋一元本堂爲補助拓毒起見如蒙各縣拒毒會函購者價目尤格外克已以盡濟世之心外埠函購加寄費八分或用郵票一百十五分代

本堂發售此丹已歷六十六年非似市上藉廣告賣假藥騙錢欺人者所可比擬是以本堂備有影印功效證明錄如將此廣告剪下附郵票二分當即奉閱

總號 天津法租界天祥市場二層樓上四十四號 峻芝堂
分號 天津西馬路宣講所前九十四號
▲招請外埠經理處
哈爾濱道外正陽六道街口亭得利內柯爾登洋行經理
遼寧總經理（軍署大街）震泰報館 電話 中四二一七 日三〇六七

外埠函購須附郵票一百二十六分如匯時匯寄票每九付郵局付可也凡滿洲國內函購者須交郵票一百二十六分函索功效證明錄請付郵票二分律復不答

滿洲國內總經理 奉天震泰報館

安東

出發剿匪之軍警 給養全由自備

不得勒索亦不得供給 孫縣長通令各區

安東縣長孫文敷蒞任後對於地方行政力謀改善以蘇民困為主旨茲聞該縣長近又以軍警出發剿匪均由官家發給草料給馬足符應用惟查各軍警有特意向地方勒索要求者抑或有地方村民討好於軍警為之供給者以上二端無論勒索供給均屬非是況際茲地方疲敝之秋實難供給應酬因特傳知各區嗣後關於軍警給養全由其自備不得供給等因云

歸還貸款 無須限期

安東接濟農民春耕貸款監理委員會前所調查無力耕種農戶予以接濟俾資春耕一案業將經過誌諸前報茲因監委會與財政部會春耕貸款範圍甚廣且有謀農民厚生之特殊使命故於收回之際必須加以注意倘使拘泥於限期問題坐待農民收穫之期使借款人將所得進款消費大半則本貸款之償還遂陷於困難故規定對於春耕貸款並須期滿務於農民最富之期使其償還庶免延緩兩有裨益云

防疫結束 經費無着

安東防疫委員會近以時屆秋令疫氛消殺其於防疫事宜已行結束惟以防疫開辦時並無一定底款二月以來所有開銷均係由各方借墊茲既報結束外欠者本應清償職員薪餉亦須發放乃以無定款以致主其事者殊為憔急並聞擬將召集全體委員會議以便籌議辦法

白廳長慎重節防

安東市警察廳長白銘鎮茲查節屆仲秋市內防務尤關重要除逐日親自外出巡視戒備外特以外患不靖深恐不逞之徒潛赴市內圖謀不軌擾亂治安為預防計凡屬娼寮旅店伙房以及工人下處內戶等々逐一嚴行檢查及飭偵緝隊全體出動輪流檢查以防不虞云

是誰藉端斂財耶

安東稅捐局長歷任局長對於職員於三節中收受一般商民贈送禮物嚴加取締以杜弊端各在案茲值仲秋節關不悉某機關職員竟以廉價訂購極劣之青醬與最次之元酒票遣人逐處向各小本營業家或工廠等戶假託送醬油每桶現洋五元次元酒每罈四元各等情以致人言嘖嘖此之謂巧立名目藉端斂財而已惟均迫於情勢亦惟敢怒而不敢言此等陋習望各該當局有以查察也可

開原

警局檢查 清潔日期

開原警務局查現屆秋季關於地方人民衛生急應整頓凡公私處所及商民各戶一律掃除清潔以免積穢傳染業已令九署轉知各戶在案規定檢查日期如左本月一日東南街二日東北街三日西北街四日西南街云

閉城門檢查匪人

警務局於昨日午後二時通令各城門分由長關閉城門檢查匪人因當時大隊部兵報告發見有一年僅弱冠手持小槍在街行走後大隊長九署長知悉後旋即率隊兵沿街巷商民搜查至晚尚未獲該犯人云

海城

佈告收納處地點 私土宜速繳納

明年絕對不容許再種

民財兩部設立收納處收買鴉片種戶宜速繳納聽候領價不得延宕觀望等情佈告各縣週知海城縣署已奉到佈告其原文如左

為佈告事照得鴉片流毒浸潤已深自滿洲建國以來鑑諸從前禁煙失敗乃確立鴉片政策一面為救濟已成癮者使其陸續斷絕而姑准吸食一面則更防止新癮者之發生按諸現行法令對於罌粟絕對不准私自栽種及鴉片之製造販賣或所持有如果違反定即從嚴懲處決不姑寬各項法令早經頒行此一般人民所應遵守不得稍違者也

乃查本年在非政府指定種煙區域私種罌粟者到處皆是本應按照法令一律剷除並從嚴懲辦惟查鴉片制度乃係初創各縣公署奉行法令未能澈底以致一般人民諸多誤會倘遽令一律剷除則人民損失太重非王道政治所宜姑念人民初犯爰經特別變通准由專賣公署出資收買於貫徹國家政令之中兼寓顧全農民生計之意絕非默認私種罌粟為合法也至於大同三年度絕對本諸法令從嚴查禁倘再有私種罌粟情事定必從嚴懲辦絕難再邀寬典此一般人民所應明瞭者

現在政府為便於收納起見合使補助各縣之收納由專賣公署於左開各地點設立收納處隨時鑑定發價須知此次收買為私有鴉片最後之售賣機會絕不宜觀望猶疑坐誤良機所有收買期限已於各該縣決定發表不再更改延續一般私種民戶如不乘此時機將私有鴉片賣交專賣官署倘逾收買期限即當分派緝私人員會同各地軍警從嚴緝私一面對於官售鴉片實行公賣憑證俾與私土識別彼時私有鴉片絕無流行餘地一被緝獲即當從重處辦總之本部抱定肅清私有鴉片政策再不能稍事寬容合亟佈告仰爾各色人等一體凛遵乘此收買之際迅將私有鴉片繳於聽候發價萬勿徘徊觀望日貽後悔切切此佈

茲將專賣公署設立收納處地方列左

一、奉天省　奉天專賣支署　錦縣專賣分署　遼源專賣分署　安東專賣分署　海城收納處　海龍收納處

二、吉林省　濱江專賣支署　吉林專賣支署　依蘭收納處　延吉收納處　富錦收納處

三、黑龍江省　龍江專賣支署　綏化收納處　克山收納處

大同二年九月　日

民政部總長臧式毅

財政部總長熙洽

依蘭慶祝承認

人民高唱日滿親善

九月十五日為大日本國首先承認我國紀念日依蘭縣於事先即派總務科員王少愚為籌備處主任假教育會公廳作臨時辦公處關縣長每日親臨指導由教育局財務處兩機關協同努力之下辦得十分精采呈依蘭從未曾有之盛況茲將布置情形分列於下（甲）籌備景況慶祝地點在縣署門前廣場內正北面築有二丈高之禮台一座台為半面八角亭式距地三尺平舖板地上建欄杆設有中門一道門內安放長棹為懸執政御像之所門外為長官席講之所全台皆包各色彩布上懸紅地金字慶賀大會匾額一方配掛特大宮燈四個彩花分插台之周圍國旗飄揚台之四面禮台兩翼并築有東西屏風上揮極大日滿國旗一面在御容上邊又交入日滿國旗台之後身板牆上貼有斗大紅紙金字十三個上書大日本帝國承認滿洲慶祝大會在極選處亦可望見場之四周安設木樁備以彩繩搭有出口一門兩座全場天空交懸日滿國旗千餘面場內各機關佔用地點皆用彩繩劃為界限軍樂雅樂齊備白日則琳瑯奪目夜間則燈燭輝煌此外并由籌備處印送儀式圖禮節單通知書三種分送各界并製學生提燈五百個參加商民錦花三百枚又扮秧歌兩幫一為旱船一為山西人上托人之推歌復在城內東十字街口搭一高約三丈之大牌樓一座上用松布包裹橫掛紗燈一對日滿大國旗一對空懸紅地金字慶祝軟匾一方滿街并商門首交入日滿國旗并各掛國旗五色彩旗一望數里半旗采飛揚復在北江沿道口搭一牌樓布置點綴一如上述友方及我方官民手持日滿國旗三千餘面主要人復佩錦花觀衆人山人海參加者實在萬人以上是日行禮時間為上午九時儀式如下

（乙）行禮次序　一、振鈴開會　二、請來賓入席　三、主席與各機關各法團及參列民衆按次入席　四、主席恭捧執政御像升座（御像外罩黃布）　五、主席登台宣布慶祝宗旨　六、奏開會樂 先軍樂復雅樂　七、升掛國旗 八、鳴炮　九、主席與各機關各法團及來賓民衆代表等全體北向立向日滿兩國旗各行三鞠躬禮　十、官民恭向執政御像行三鞠躬禮　十一、唱慶祝歌 學生按次分唱　十二、主席讀祝詞　十三、來賓呈祝詞　十四、各機關法團致祝詞　十五、主席敬謝來賓致答詞　十六、各界來賓致答謝詞　十七、主席領導各界三呼口號：大日本帝國萬歲：大滿洲國萬歲　日滿親善萬歲　十八、攝影　十九、奏閉會樂　二十、禮成退列　兩傍奏樂　二十一、學生齊唱國歌　二十二、各界演說 閉會 此一行禮儀式也

（丙）遊行次序　一、軍樂　二、流動講演班　三、友方來賓及我方官長　四、日本軍　五、各機關法團　六、地區警備軍　七、首領士紳及農商代表　八、警察大隊　九、縣中學　十、女師範　十一、縣三校　十二、縣九校　十三、商埠小學　十四、城區警察　十五、山西推歌旱船秧歌　十六、民衆　內中僅學生方面即佔一千三百餘人列隊長度約二華里指揮官為地區司令部軍事處長遊行地點由禮場出經東十字街大牌樓繞口號一週直向西行到西牌樓向南折再往東行到地區司令部院內齊向慶祝口號出院向東直行經警務局大街則同昌德胡同轉北行直返禮場集合散會時已午後二鐘關縣長復在縣署舉行宴會賓主交歡盡興而散計是日遊行七華里秩序嚴整歡呼口號聲聞數里滿街爆竹齊鳴較新年時尤為熱鬧此白大景況（丁）提燈會盛況晚間提燈會由七點至十點列隊次序及遊行地點仍如前述學生方面所提燈籠係籌備處贈與共餘參加官民及友方來賓日軍等皆由來人自備此時燈光高射直如火龍一般具全城住戶門首皆懸慶祝新式之彩燈而兩班秧歌又都手先執華彩燈最是不亞白晝并在每次齊喊口號時大家猛將提燈高舉歡聲雷動洵為依蘭空前壯觀且兩次遊行時干司令關縣長皆親自參加領導提燈會閉幕後又由大家互行團拜慶祝禮後方始宣告散會眞是八面圓到而全縣人民乍聞此熱烈昇平氣象莫不贊頌關縣長措施有方歡騰眞正王道國家云再祝詞甚多不及全錄茲將關縣長祝詞列後

慶祝大日本帝國承認滿洲國成立週年紀念大會祝詞

建國協和萬方新邦締造百廢俱張翳維東鄰首先承認滿洲立政攜手邁進屆週星盛典宜隆保舉歡慶祝改同時順相保邦交永好化大同齒先導王道旬宜東亞樂園謳歌擊壤舜日堯天友邦提攜飲水思源滿敷盛哉億萬斯年依蘭縣縣長關錦甍謹祝

高岡參事官

晉省借經費

縣地方稅收入在九十月最為旺月至今已屆九月終了地方各機關開支尚在無着中縣公署已奉到省令准借經費以資周轉刻聞縣長尹永麒已命參事官高岡重利氏攜借款一切手續晉省接洽大約三日必能攜款返以便開支云

普蘭店

司法主任之易人

普蘭店警察署司法主任中澤氏於日前升任大連沙河口勤務所遺斯缺以三十里堡置田警部補接充該二君一經調轉刻均分別就職到任視事云

商會董事會

協議花生免稅及整理小販

普蘭店商務會長王心純君於日前召開董事會議出席者自董事長以下十一名議題公令秋落花生登場銷售免稅問題及露天市場小販整理與地皮回凸該法修補等々要件云

通化

紀局長率隊痛剿 擊斃張大法師

包圍八區之占北俠等幫 已向小龍爪溝方面逃去

邑警務局於月之廿八日午後六時據八分局電話告急有匪首占北俠老長青王殿陽部等匪衆七百餘名將八區包圍雙方正在激戰中恐寡不敵衆請派隊援救等情紀局長聞報後約同中川參事官川口指導官率騎兵中隊紀局長於二十八日午後十時全隊攜有機關槍迫擊砲前往於廿九日午後一時半與該匪接仗將匪首王殿陽部下張大法師當場擊斃并將匪擊斃數名匪向小龍爪溝逃去現紀局長並會同張團長正率隊追擊中

滿銀十週紀念日

普蘭店滿洲銀行普蘭店支行計今創辦已滿十年其資本之雄厚信用之照著頗得好評今十月一日為該行十週紀念日是日仍爰照往例特別舉行以資紀念云

瓦房店

谷保社長轉勤錦縣

南滿洲電燈株式會社瓦房店支社長谷保太郎氏在瓦經營業已數載不但對於電業力求擴張即於官商各方感情亦莫不融洽各界方期久相盤桓乃谷保氏突於本月二日受命錦縣某項要職該氏因此親到各機關行最後告別禮於翌日午前十時北去急行車即赴履新之途云

地方委員之氏名

瓦房店驛地方部事務所委員之選舉已於十月一日在市民俱樂部投票舉行矣結果委員選出八名計九日保王盛世相潔松尾李紀卿伊藤山崎王子鳴備委員三名許大津日野弼鴻賓云

安東

地方委員之改選

安東附屬地滿鐵地方委員會已屆改選之期日方側一般委員資格之希望者逐日奔走運動頗形忙碌該會已定於十月一日午前正式舉行投選並已通知各投選人至期往選

宣傳政治警備工作 東豐分為兩路

第一期南路第二期北路 宋局長呈報縣公署

東豐縣警務局長宋錫武氏呈報政治宣傳擔任警備工作計畫事項如左

計開

一、宣傳政治警備工作略圖

二、區域及時間第二三四五六各區自八月二十三日至二十七日共五天

三、警備班工作員組織警務局長宋錫武氏司法課長寶鵬程督察員李生新民團委員為玉海

四、從事工之部隊警察第三步中隊各區駐在自衛團參加白區警備工作

宣傳警備工作連到地點及招集聽講人員數并散放獎品標語

八月二十三日午前十二時因天降雨道途泥濘在第二區小城子距縣城十五里到場民衆一〇五人警團一二五人學生一五〇人發放各種標語及糖菓仁丹等物品二十三日午後二點四十分在第三區影壁山子距縣城四十五里距二區小城子三十里到塲民衆九五人警團一〇八人學生一二〇人發給各種標語及仁丹糖菓等物品二十三日午後七點卅分在第四區太陽嶺到場民衆一二〇人警團一五〇人學生一七〇人

二十四日午後三點在第五區橫道河子到場民衆八五人警團九〇人學生一〇五人

二十五日午前七點卅分在第五區胡仙堂到塲民衆九〇人警團一〇〇人學生一〇五人

廿五日午後六點在第五區四十街到塲民衆一九〇人警團五〇人學生一八〇人

廿六日午前七點在第六區塲木林到塲民衆一〇〇人警團一〇八人學生一〇〇人

廿六日午後三點在第六區猴石鎮到塲民衆一九〇人警團一一〇人學生一〇〇人

廿七日午前十一點在第六區拉拉河子到塲民衆五〇人警團六〇人學生四〇人所至各處均發放各種標語及糖菓仁丹等物品

警務局長宋錫武茲將在各區講演警備工作題旨情形分別陳述於下

一、警團民衆精誠團結　衆志成城古有明訓治安事項尤賴合衷共濟現我民衆均居樂土希望趕速精誠團結努力進步俾見東亞樂土日形鞏固

二、搜檢私槍民槍領證　槍彈為保衛身家之至寶亦為盜匪之兇器茲為澈底清除盜匪計凡戶有槍者均應趕速報告就近警團註冊請領槍照不准絲毫隱匿更不得與匪買賣私藏槍支否則一經查覺定予嚴重究懲決不姑寬

三、胡匪限期投誠　現查大股胡匪業經掃蕩淨盡惟小股胡匪仍有潛匿思逞茲討伐森嚴似已躲藏無地安身不得究其當初為匪之意非被迫利誘或智識簡單誤入匪途我大滿洲以王道建國愛民如子視民如傷現已網開三面凡有匪徒寬其既往准予一個月內繳槍投誠官家發給自新安業憑證現已布告周知如果賊友為匪切望互相傳告並准多方介紹官家決不深究

四、清查戶口實行互保　剿捕盜匪不過治標清理戶口方為治本茲為根本殲滅盜匪計應由清查戶口入手我警團職守所在切望迅即編查各民衆尤應迅速覺悟否則如一家有通窩清匪及其他不法行為隱匿不報一經查覺其餘九家定予一併嚴重究懲望各村長副士紳速將此次講演旨趣分別向村內民衆詳切開導務期家喻戶曉俾治安日臻上理是所望

五、搜集情報迅確報告　關於匪賊之行動匪首名等匪人數目所持槍馬及其他匪賊事項至為重要惟匪賊奸狡行動異常迅速詭密若非詳確搜集轉瞬即逝不但虛糜兵力更恐有誤戎機警團應詳確搜集報告固不待言而各村長副及一般民衆對於匪賊行動尤應切實搜集分別報告以利剿捕

六、警團澈底搜剿及討伐匪賊　縣境大股胡匪雖早肅清而小股匪徒仍有擾竄亦恐釀日久演成大患更恐他縣竄來股匪入境擄掠我警察及自衛團等應速聯成一氣或擇要卡堵或分途巡邏設某處發現匪警即不分畛域齊往剿捕俾根本殲滅保全治安

七、取締建築限制孤戶　東豐地處邊陲山深林密村戶零星而各區之中往々有孤戶散居每以開店為名傍山建築房屋實則此種人實最易使匪利用為尖宿之所於辦理戶政既不便利而保護尤屬難周其甚為者一更為匪作線通報消息今後各村長副及一般民衆對孤店之戶如有正業恆產者務須十戶以上方准居住否則歸併就近村中以便考查而利戶政藉便保護事雖限制居住自由而為清匪治本之計亦不得不從嚴辦理本局長為治安計現正分飭各屬切實辦理其各遵為要

八、修治道途整理交通　查道路之欲表率國家之文野而其國內人民經濟之盛衰更可因此而表現我滿洲位居東亞號稱樂土東豐雖處邊圍當茲新國肇造諸待建設修治道途整理交通實為切要之圖否則道路崎嶇交通不便既防礙行軍更於地方人民經濟上有莫大之影響各村長副民衆及警團等對於省縣鄉道各地溝渠橋樑急應星夜趕速修理務期道盡坦途路皆光明俾利行軍耕種以展地方人民經濟此為目前最重要之工作幸勿稍事忽視為要

此次宣傳政治警備工作以縣境遼闊擬分為兩路工作兩期宣傳第一期由南路第二三四五六各區第二期至北路第七八九十各區云

洮南

大南門外之搶案

洮南大南門外住戶馮某（名不詳）係在四洮南站充當腳運夫每月收入僅足糊口而已突於日昨二十八日闖進匪人四名一人手持小槍三人均持木棒進屋後大施威嚇逼索財物馮妻聲言無錢該匪見馮妻以々抵抗之情立即持木棒將馮妻臉部打傷數處結果搶去大洋八元棉襖一條搶畢即行逃逸矣云

吉林

追悼林少將

吉林省城商埠地日本居留民會茲以日昨十月一日為前吉林陸軍少將林大八氏陣亡週年之日遂在該會開佛式追悼會以慰幽魂云

中秋節各界放假

吉林省長公署茲以十月四日為中秋佳節循例應放假一日以便慶祝此佳節該署已於日昨通知所屬各機關屆期均放假一日至五日則仍照常辦公云

正義團舉行誓盃

吉林大滿洲國正義團現以自成立以來吉林省城各界人士志願入會者頗形踴躍當於省城糧米行街翠花胡同仁義胡同東商埠地設立四個支部該會遂於日昨下午兩點假民衆教育館公共運動場內召集團員由主盟率領々下舉行誓盃式儀頗隆重前往參與者頗多極盛一時云

各機關辦公改點

吉林省長公署現以時屆仲秋晝短夜長天氣漸寒原有辦公鐘點已不適宜遂遵照國務院明令規定自十月一日起至明年四月底為止每日上午九點上班至十二點下班休息一小時午後一點至四點下班該署已於日前送令各機關一體知照云

司令部委任連長

吉林省警備司令部吉司令官現查吉林教導隊通信連々長出缺遺席重要職責攸關未便曠懸遂於日昨明令發表調委吉林無線電台々長馬樹棠接充以專責成馬連長當即拜命即往視事云

派警保護巢木市

吉林省會警察廳第一區署稽查長現以時屆秋節除遵令佈設節防外又以巢木市正在該區界內正值繁盛之際急應臨時派警以資保護維持秩序而重公安遂自昨日起巢木市派警一班前往出動云

吉司令由延回吉

吉林省警備司令官吉興氏日昨偕同隨員差弁等親赴延邊一帶視查防務茲已視查完竣未便久滯吉司令官遂於日昨由吉敦路遄行返吉屆時該部一般僚屬均到站迎迓云

修理公共廁所及西街馬路

吉林省城清潔事務所現查省城各處原有之公共廁所因年久修多不適宜急應修理以重觀瞻而便清潔俾免防礙公衆之衛生刻正在着手計畫中不日即將開工興修云

吉林省市政籌備處現查西大街之大馬路因年久未修往來車馬行人頗感困難急應修理以重路政而便交通該處已自日前起派工前往修墊日內即將竣工云

警察廳檢查行人

吉林省會警察廳茲以中秋佳節為防患於未然計對諸節防特別注意以保公安除分各區嚴查界內妓館旅店以防匪類潛踪匿迹外又恐有小趁此節間竄入省垣伺機思逞遂又令各區署在此節防期間在各通衢要隘臨時加崗檢查行人如有形迹可疑之人即予嚴加盤詰慎勿稍忽各區當即遵檢查云々

佳木斯

正在建築中 寶寶山礮臺

治安固若金湯

本鎮東南五里許之寶寶山即南來山脈至此突為者東西北三面皆不連山統係平原不啻鎮城東南之屏障亦係兵家要塞之地現軍事當局以該山雄踞出自天然為謀防務之鞏固近在山嶺詳加測量起建大規模之礮台鳩工運料車馬紛繁建築甚形熱鬧堅實之炮壘不日告成商民各界以斯台之建係鎮城治安之基礎云

電燈廠改收國幣

本鎮電燈廠現以國家幣制統一正宜遵此制度以利業務又因廠內新購大量電燈市內電燈頓增光明該廠為補消耗以振利權計於本月廿八日印刷傳單遍送各燈戶自十一月一日起將以前所收燈費哈洋一元六角統行改收國幣預為通知云

錦縣

王道下之中秋節

錦縣應天順人新國肇造年豐有兆國泰民安盜匪弭平商民樂業時逢中秋佳節之期故於近來錦縣城市頓漸繁盛一般商民爭購節關所需用品大小商舖大忙特忙接應不暇籌算之忙可見新國實行王道商民共慶大同天國云云

延吉

延吉警務局長 關錘瑚履新

延吉新任本縣警務局長關錘瑚于本月二十八日來延于二十九日到局接篆任事云

文武要人均返省

吉林省警備吉司令官中村〇閣長金警務廳長孫實業廳長等一行日前來延邊視察情形業誌本報該氏等頃已視察完畢于本月二十九日早三時乘專車返吉本埠各界領袖均赴車站歡送云

頭聞

△賭要末路可憫

（平川）茲有太平川民李金泰者原籍山東在太平川孟姓家傭年工四載手中積哈洋一百三十元囊中稍裕頓念故里乃統集全資約同伴侶於今日（廿八日）到鎮擬定由此登程豈知驟睹街市繁華欲遍遊一週藉以賞心悅目及行至市場忽聽々喝之聲一押牌九押牌九一振動耳鼓趨近觀之圍立滿室正在爭強鬥勝酬賭金錢遂見一久熟鄉友亦在戰團之中其友並招李某暫時等候一同遊賞該李某觀候多時不覺技癢難忍隨手掏出洋票加入豪賭倏忽間已輸大半不由心火中燒將其所有盡數抵注又行輸去數年血汗博得金資傾刻化為烏有熱眼空窺五內焦灼急得汗流浹背面現蒼白無精搭彩同伴店中回想家不能歸金錢又盡祇有眼淚如珠潸潸不斷觀者莫不惻憫皆言賭局害人實非淺鮮云

△偷賣肥猪潛逃

（延吉）本市住民胡中山林永和與吳青山等合開肉舖買有肥猪數十口在保安街程家空院喂養不意被林某賣與王青山猪八口價金一百五十元賣與王如散四口價金一百零五元林某得款遂行潛逃刻胡某已報警察通緝云

△祭祀關岳放假

（瓦房店）九月二十九日乃秋季祭祀關岳之日本埠滿方各官署各法團各學校均放假一日停止辦公以便慶祝藉資紀念云

△施行防疫檢查

（瓦房店）自農安發生鼠疫後本埠日滿各方面均深有戒心若屢春氷現為維護市民之健康起見除極力設法預防以免蔓延外並對交通要道及車站等處之降客施行檢驗以免病菌侵入為害大家云

△安燈減收工費

（瓦房店）本驛南滿洲電燈會社今為鼓勵一般商民用電起見特將按燈工費減收及押金豁免但自十月一日起至同月三十日為止過期即照常計算不再延長云

△福海煙館開市

（瓦房店）新市街商務會長趙鵬程君前因關東廳對滿鐵沿線附屬地施行煙禁乃在驛東廳請下鴉片小賣許可於舊曆八月十二日在新市臨河街四十番地正式開燈至其煙館字號則為福海堂鴉片小賣所云

△玉記換東改字

（瓦房店）新市街玉記洋燭公司經理陳子貞君後因他故將本號生意一概兌與張瑞亭君一人經理自張君接手後即將字號統改為華綸公司照常營業聞張君對於此行營業飽有經驗今後得展宏猶日臻發達

△中秋節之熱鬧

（營口）月之四日即古曆八月十五日為歷年之仲秋佳節是日也埠內各茶食店水菓攤床均為應佳節供市民需用起見備辦鮮貨水菓大行暢銷官學商工各界亦均援例休假一日以申慶祝而街上遊人衆多紅男綠女往來不絕熱鬧非常至若劇院遊藝場等各娛樂場所觀客擁擠頗有利市三倍之概云

△中嗎啡毒而死

（普蘭店）平安街五十四番戶居有鮮人李尙俊者年二十九歲專賣嗎啡以為業昨有華家屯會車家屯車某在該處打嗎啡若干即時喪命該李某恐官責難置屍於草內以便晚間將屍棄於無人之處假禍他人不想用計欠周竟被官署偵知除當場經公醫驗明確係中毒致死無疑外並將該鮮人帶於警署懲以應得之罪云

清補妙品 百齡機 男女老幼 四時宜服 有意想不到之效力

純淨及含幾怪 補力多 療肺治咳 壯補全身 功效偉大 一服即知

九福乳白魚肝油 味美無腥 世界獨一 滋養豐富 優良製劑

得之則生 生丹 辟瘟防疫 起死回生 家居必備 旅行必攜

上海白克路 九福公司總發行

東三省總經理奉天鼓樓南 五洲大藥房 自動電話四三七六

日期自陽歷十月七日起至拾月三十日止

華成紬緞百貨店秋季大減價七天各貨一律照碼打八五扣

伊勢町六拾番地 電話四五八九番

小孩發熱不可疏忽

小孩發熱雖似輕微亦應注意以其有損健康也倘若等閑視之則孩子之元氣日衰抵抗日弱竟至發生較危症候亦未可知此際炎暑迫人體力低減之時小孩發熱尤所特多胃口亦每受影響而且汗後當風致患感冒又所時有凡斯種種尋常發熱治之之藥嬰孩自已藥片最佳其性和平其効偉大善能清補腸胃使血液涼爽熱度減低也廣州南關增沙十二號陳君文恭來書云『小女陳瑛常患發熱肚瀉咳嗽等症每給服嬰孩自已藥片輒奏靈効因此次女陳琼生僅數月亦時給予此片吞服生長甚佳肥壯可愛鄙人兩女均被嬰孩自已藥片之惠故甚感此兒科聖藥之恩也　嬰孩自已藥片爲防治小兒腸胃出牙各症最佳最妥之藥如尊處無從購買可向上海江西路四五一號韋廉士醫生藥局購備每瓶七角六瓶三元五角郵費不取

一切信件可由奉天和記洋行轉上海韋廉士醫生藥局

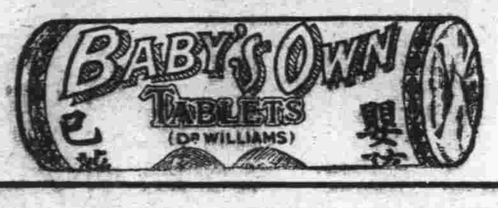

五淋白濁　一瓶斷根
哈郎淋濁丸

淋病爲難治之病其痛苦實亦異常其害尤非自己一人且染及妻孥致貽子孫盲目之慘由是觀之淋濁之害誠爲可恐亦復可怖者也

淋病乃因不潔之交媾經二三日後由尿道排泄濃汁排尿之際感覺疼痛再經時日疼痛益加遂起灼熱之感甚至排洩血尿又陽莖紅腫發熱痛苦難堪此時如不徹底治療則恐移入慢性症每遇氣候變化或因激烈之運動攝取酒類及其他刺戟物等忽感劇烈疼痛甚至終身不離之難病是以若疑有淋病之時從速服用特製哈郎淋濁丸至稍覺輕快或已陷慢性不感痛苦而洩膿汁時際服用哈郎淋濁丸外將哈郎治淋座藥插入於尿道使其內外相應驅逐病菌則雖如何頑惡淋症必速治退可獲痊癒猶如暗夜得享光明之感哈郎淋濁丸係以現今世界醫學界誠最有效驗之高貴藥爲基礎配以我研究部多年苦心研究結果始克發見之特別有效藥而製成則其效驗之卓絕斷非他藥所能追隨患有淋症之諸君望君速賴哈郎良藥脫離其痛苦是幸

哈郎良藥主治效能

白濁赤濁　小便不通　尿道腐爛
尿水混血　龜眼封閉　膿液淋漓
陽莖紅腫　膀胱發熱　膀胱受濕
尿意頻促　夜夢遺精　尿後出血

赤白兩帶等凡淋濁一切諸症均可其效驗之靈妙無比其右者矣

哈郎良藥藥價

特製哈郎淋濁丸　大瓶四元五　中瓶二元五　小瓶一元二
普通哈郎淋濁丸　大瓶二元　中瓶一元二　小瓶六角
哈郎治淋座藥　每盒五角

（各處大藥房均有代售）

發售本舖　大連山縣通九十八番地
順和公司藥房

君△患△肝△火△否△
我△有△潤△腸△丸△

肝火中燒、最易激怒、世人往往因小不忍而亂大謀者、由於憤怒、實由於肝火

君有肝火否、盍服第威德潤腸丸以平之、藥料完全植物質、毫無刺激作用日服二粒、肝氣不作、祝君前途更多勝利

價格低廉祗售兩角

第威德
潤腸丸

各大藥房均有出售

萬能止痛藥
聖得龍

奏效迅速……一二三十分鐘即可發現
效果持久……十一二時間的有效驗

是藥有强力之止痛作用決無使人不快之感
最適用於疼痛諸症凡用途此無不口碑載道

主治各症如左

頭痛　各種神經痛　琉麻質斯　外傷痛
月經痛　分娩並流產後之疼痛
骨折痛　手術後疼痛　牙痛等以及各種痛症

用量
粉末　一回〇、一〇六—〇、一六錢（〇、四—〇、六瓦）
錠劑　一回二乃至三錠　一日一乃至三回

包裝
粉末　六、七錢（二五瓦）二六、七錢（一〇〇瓦）一三三、三錢（五〇〇瓦）
錠劑　六錠　三〇錠　一〇〇錠　五〇〇錠

滿洲國總代理店　大連市山縣通一八一番
三共藥品販賣所　振替大連二七〇九番

製造發賣元　東京市室町
三共株式會社

各方面均極熱心助成 關東州青年體育進步

大連

捐寄經費赴新京果獲得冠軍歸 編定芳名中倘不足仍望再捐輸

此次赴新京參加滿洲第二屆體育大會之關東州選手團、一行以最良好之成績、於十月三日晨、已行凱旋、該選手團之所以能得以赴新京參加盛大之體育大會者、則實由關東州內各商會民會、及滿鐵關東廳等各方面之援助而得來者、若大連青年會組織選派、但該青年會因經費支絀、乃全部賴之於各方面援助、始克成行、如放映電光影、得有連埠國人之熱心援助、收入之數頗多、其各商會民會等、又均有補助、於此可證關東州內國人紳商青年之熱心體育之程度也、據青年會代表監督領隊前往者、又對於經費方面十分的儉省、宿食方面、則由大興福主人邵愼亭氏慨允接濟、不取分文、一行即宿食於新京大興福粉廠、又蒙該粉廠經理王必壽君、特別之招待、此行乃得省去莫大之經費、現一行代表者幹部、正在編成決算中、但收入之捐贈、及放映電光影之收入均屬不多、致豫算之數字、仍行不足、故一行之經費、兄除尚當不足若干、此項將來仍得仰之於連埠紳商各界的捐寄、其決算俟編成即當公表之、更州內之各商會民會之熱心捐助者、如旅順商務會、慨捐金票五十元、貔子窩商會民會慨捐金票三十元、普蘭店商會小洋十元、民會小洋二十元、金州商會捐小洋五十元、大連市商會金三十元、寺兒溝商民會金二十元、其他大連西崗商會西大連商會、均尚有各金二十元之補助、將來各方面、日志對此次之補助、尚希自動的源源捐助之也

(又訊)大連青年會、此次選派關東州選手團、赴新京參加滿洲國第二屆運動大會、由譚岐山、宋子仁、柳鐘鼎王錫廷氏、等引率前往、業得最優良之成績、於十月三日晨凱旋、等情已誌本報、關於一行之經費事、當業滿鐵及關東州內各商會民會之補助、並放映電光影之收入始克成行、一行赴新京宿食則在大興福粉廠、所有化銷均格外從儉、關於決算報告、現正在編成中、不日即當公開報告之、各捐助者之芳名、茲先記之於左

滿鐵會社金二百元、大連市商會金三十元、旅順商務會金五十元、金州商民會小洋五十元、普蘭店商會民會小洋三十元、皮子窩商會民會金票三十元、大連寺兒溝商民會金票二十元、義成信號小洋五元

參列馬家屯 建立紀念碑

小磯參謀長 六日來連談

小磯參謀長、携名越副官、因歡送第六師團歸國、及出席本月八日於金福鐵路沿線之馬家屯建立之日俄戰爭當時、第二軍上陸之紀念碑開幕式、於六日午前七時四十分來連、在車中關於滿鐵問題、有如左之談話

如東京之報告、關東軍之懸案之具體案、亦全係想像記事、命令系統改正、及擴張特務部、爲經參謀部此皆余之所不知也、將特務部與經濟會合併擴張、特務部改名等均無必要至於分離後、滿鐵亦須續保現在之信用爲最要、及於其範圍內、宜使純粹經濟產業機關、滿洲國內諸產業之統制、不過部門而已、更關於國家產業之資本的企業的統制、不可不發展是國家產業統制之眼目、頗有爲義之事也且外國資本、向滿洲國投資、惟歡迎機會均等、如土木事業之建設工事等、向自由產業投資、其爲適宜、當於八日馬家屯之紀念碑開幕式畢後、即歸京云

充實滿洲國鐵路內容 聘用新進人材

希望者頗多現在詮選中 伊澤次長由日歸來所談

滿洲國鐵路總局、爲期陣容之充實、事業之擴張、所需要之人材、其一部當求之於日本內地、故右鐵路總局伊澤次長、到日本內地、與鐵道省方面交涉中、大體已行接洽竣事、最後之詮衡、則委之於日本鐵道者、乃先行返來、於五日入港之具加爾丸來連、據伊澤氏之所語者對于人數等、尚未完全規定、大體之希望、亦可云順調、鐵道省已命各局相當選拔人材中、詮衡則一任之于羽田鐵道部長、我等之見地及方針、不以薪俸誘引、則以實際上爲期築成日滿兩國之礎石、由國家的見地、而希望派遣人材來滿、更該人等、亦得負有素志者、因之希望者甚多、但其最難之問題爲青年會人等、在日本從事、則在多數指導者之下活動、可得求進步等之機會最多、一入滿洲即升而爲指導之地位、對於技術方面、或有不易進步的可

廣、但一般希望者、亦多爲負有自信心之人物、故其來任、當與滿洲有相當之供獻、總之能巧於與滿洲國人間合作者、最爲良善者、其他有謂此次裁員一萬人等流言、並無其計畫、此等流言、實使一般人受其惡影響云云

櫃夥忽變良心 橫領即潛逃

主人報官查找

朱清藻年二十一歲、本籍山東省萊州府、現於市內但馬町三十一番地、日人村上商店內送貨、該平素老誠持重對於各川往家送貨、甚有信用、因得村上之贊許、不意知人知面不知心、該朱竟於九月二十七日午後八時許出外送貨、共得金約有六十四圓、俗語云、財實動人心、遂變歟良心、將送貨所得之金、如數携之而逃、及經村上發覺時、已人財兩空、不得已遂繕具搜查願、提遞於大連四警察署、求爲查拿云

爲韓岡彰君 開歡送宴會

七日中央飯店

西崗子公學堂教員韓岡彰氏榮任哈市商會書記長、各界特於七日下午六時、假西崗中央飯店、爲韓君開歡送宴會云

於遞信局內設 理財課出張所

原定於九月二十七日起公布之關東州及滿鐵附屬地之爲替管理法、因諸般之手續、乃十月五日施行之、關東廳當局、爲期澈底運用此機關、及諸般便利計、特在大連市大廣場遞信局內設理財課出張所對其官制、則置事務官一名屬官三名、囑託及雇員等六名、合計十名、右出張所長之事務官、先由理財課長橫山氏兼任之、已自五日開始實施管理事務矣對此錢鈔市場方面、大體各關係之當業者、均已有徹底的、或無何等之變化云

五年間總數 婦女子犯罪

犯罪數益增加之大連市內、幸有各警署澈底維持、本年中之犯罪數、比客歲減少、就中惹人注目者、則爲婦女之犯罪者、以二十歲至三十歲者占多數、大連署之調查最近五個年間婦女犯罪數誌下、以爲學術統計上之參考

昭和三年中犯罪數六十三名
昭和四年中犯罪數五十六名
昭和五年中犯罪數六十名、
昭和六年中犯罪數七十一名
昭和七年中犯罪數六十二名
昭和八年一月九日以前三十六名

觀五年間、共婦女犯罪數三百四十八名、以五個年平均之每年發生、約七十餘名而總犯罪之三百四十八名、婦女中除年齡不詳之二十名外、餘之三百二十八名中、犯罪最多之婦女、以十六歲以上至六十歲者爲多、再以犯罪之年斷別之如下

十二歲至二十歲者、二十九名、二十一歲至三十歲者、百三十七名、三十一歲至四十歲者七十五名、四十一歲至五十歲者五十六名
五十一至六十歲二十八名
六十一歲至七十歲三名就中以上十一歲至二十歲者較少而二十一歲以上至三十歲者占最多、愈老愈少、而最多之二十歲以上者、殆因性慾發動、被生理及社會之影響以致多有因以發生意者更以國籍別之如下

日本人二百六十九名
中國人七十八名
其他外國人二名

觀上表莫多於日人、惟二犯以上以至七犯者、十六名、皆屬日人、以犯罪之種類詳誌列詐欺一百八名(就中華人八名)竊盜七十六名(就中華人十四名)橫領二十七名(就中滿人一名)爲情十九名(就中華人十七名)賭博十六名(就中皆日人)傷害十六名(就中華人十四名)

王董事長新邸 舉行落成式

舊曆八月十九

萬國道德會董事長王友仁氏於王陽街新築邸宅、定舊曆八月十九日、舉行落成式、各界知交贈送匾額紀念品等於是日午前九時、齊集西崗東亞佛教會、以便一同前往致賀

於本月中旬 考消防手補

希望者急遞投考之願書

大連消防署、豫定於本月中旬、於該署內、考試滿洲國消防手補若干名、希望者、可急向該消防署、呈遞願書有自動車運轉手經驗者、特別從優待遇

濱町發電所廢止後 提倡保存煙筒

爲俄時之歷史的紀念物 可利用以作航空之燈臺

滿電濱町發電所、因伴電氣事業發展之大勢、大連市供給電氣全歸天之川發電所、而濱町發電所之機械、均移至新京、奉天安東等、地於本年春以來該濱町發電所成爲形式上之空屋、乃於五日午后一點半、招請旅大官民百餘名、於濱町舉行盛大之閉所式、並於所內開祝宴由入江專務致開宴詞、關東廳中里技師一同代表述謝詞具瀨謹吾述濱町發電所當年之懷舊談、萬歲三唱、於二點四十分、始散盛會

濱町發電所、建設於一九一一年、迄今經過卅三年間大連市民深受其惠、產業之發展、爲効尤宏、誠爲今日之滿洲電氣界、異常發展之基礎、於電氣器界進展之情形上、現已至閉鎖之運命、該發電所之煙筒高二百十七尺、建設當時頗費極大之苦心、爲俄時代之歷史紀念物、完全廢止不用、誠爲不宜、或以之爲航空燈臺、或以其他適當之方法、使得永久保存以酬滿洲電氣界之功績而滿洲電氣協會、提倡保存云云

對電報費增加問題 決作澈底運動

大連商工會議所開議員會 仍由實行委員會一任辦理

大連商工會議所、於五日午后三點半、關於電報費增加問題、開催役員會、出席者築島、瓜谷兩副會長、以下各常議員、藤井遞信局長、亦以特別常議員之資格臨席高田會頭出張中、由築島副會頭、就議長席於報告關東廳頒與補助金及其他事務之次、由櫻內實行委員長、詳細報告上京運動之經過、而小澤常議員、以電報費之增加、於一般民心、有甚大之惡影響、必須努力奮鬪、以期貫徹其目的、次由石田書記長代理、報告對電報費增加問題、中央滿蒙協會、遼陽實業協會、日本商議之運動經過之書信、畢則關於此後運動之方法互相協議、再由藤井遞信局長、詳細說明關於電報費金改正之經緯、並遞信局之態度、雖交換種種意見、然未能決定以具體的辦法仍由實行委員會、一任辦理於五點五十分、乃行散會、實行委員會、定於七日、開定例之午餐會時、再行續議云

往訪市長求諒解 卸賣市場問題

張邵許三會長親到市所 謂須待開全體議員會議

小川大連市長、關於卸賣市場問題、目下正與市會議員等懇談中、張本政、邵愼亭許萬亭、三氏於五日午后、訪小川市長於大連市役所之應接室、懇談關於卸賣市場之對案、求爲諒解、會見後所語者

關於市場問題、得聆如是意見、然因場外交易、致生產者受以莫大之壓迫等點、此必須詳加考慮、予對於對案、已得諒解、惟尚未得全體議員之諒解、將來必須開催全體協議會云

德川公使來大連

駐加拿大公使德川家正氏、於本年五月賜假歸朝、現以假期將滿、利用寸暇、視察新興之滿洲國、於九月廿四日、經由朝鮮至奉天、新京哈爾濱、吉林等地旅行、於五日午後來連、投宿於星個浦大和旅館云

裁縫舖主人潛逃

宇壽亭年三十七歲、本籍旅順管內黃泥川人、素無正業近年來鑒於市面蕭條、百業凋零、如免除凍餒之虞者、非學一手藝不可、所以在最近學得裁縫手藝、即於市內能登町五十七番地宇錫才方爲牛肉販賣業樓上、租得間半房屋、以開裁縫舖、藉維生活、不料近來生意不佳遂將一個月零二十天之房租金、共爲二十六元六毛六分並貸借房主小洋五元、及牛肉三元三毛七分、於月之四日午後、遂逃之夭夭、事後始經房東察知、遂繕具搜查願、呈遞於大連各警察署、祈爲搜查云

香爐礁風船血衣案 捕二名嫌疑犯

殺死父子二人將鹽搶去 沙警署將犯人解交皮署

於八月二十九日午前九時頃在大連市外西山會香爐礁、北海岸約裝載四十石之風船停泊於該處、於當日曾有二名、之船員在該風船上、比至翌日三十日、突然人沒影移、極呈怪事、並於船中發見帶有血痕之衣類、此或爲海賊所作、亦未可知當時所轄沙河口警察署、對此光怪陸離之事件、終不眠不休明偵暗訪、費盡許多之心血始得判明、被害者爲貔子窩管內城子疃、花山屯宗家店居住之運輸業、宮連慶者四十七歲、及其長男宮德仁二十三歲、於安東方面、販裝約四十石鹽、於該處出帆、經由朝鮮、奔向大連方面、以期轉賣、自此以後、遂即行方不明、而此回有貔子窩管內、孤山自稱爲宮連城者、已將鹽賣完、遂將此項事實搜查之結果、被疑者爲宮連城與謝德發三十四歲、於月之三日未明、向其本宅歸途之中、爲沙河口警察署員、予以逮捕、經取調之後宮連慶及其親子、確係其殺害、因之沙河口警察署、已將一干人犯、解交於貔子窩警察署、以資處其應得之罪

譚家屯肅親王土地 分放與一般人

希望請領該土地者頗多 來春即可能全築成房舍

關東廳以旅順肅親王家爲救濟之意、特放給逢萊町以尾上町、富久町、不老街、長生街之擴大地區、惟肅親王家、毫無利用該地之餘力旹日轉讓與中央土地會社、其後又於東拓會社借用廿五萬元、以該土地作擔保、以至迄今、仍爲空地、鴻業公司、受東拓之委任、將該土地分放於一般人、總坪數爲二萬六千二百卅五坪、合計爲二百四十五筆、希望領借者頗多、一坪十五圓乃至十七八圓之譜、總金額四十九萬一千圓、肅親王家、特賣款除清付借款金卅五萬圓外、剩餘者再於聖德街一丁目所有之肅親王家借用地一千坪、新築房舍、該逢萊町一帶之空地、今既放領於一般人、待至來年春、必全行新築房舍、西崗地方、又添一番新氣象云

坂本將軍凱旋 宴旅大官紳

列席者頗多 呈一時盛會

由北地凱旋途次、抵大連之坂本師團長、當離連之前夜於五日晚六時半、於大和旅館、招待旅大官民招待宴、出席者爲安藤要塞司令官、御影池大連民政署長、伴旅順民政署長、小川大連市長、米岡旅順市長、大內市會議長、林、八田滿鐵正副總裁、在社各理事、山內電電會社總裁、高柳中將岩井在鄉軍人聯合分會長福本稅關長、及各佛教團體、婦人團體代表等賓主八十餘人、席間由坂本師團長、致一場之詞、次由林總裁代表致謝辭、賓主歡宴到、八時始行散會云

本社啓事

逕啓者茲委任唐潤之君爲大連總派報處長嗣後各界如有訂閱報章者希與唐君接洽可也此佈

滿洲報大連總派報處

啓者鄙人久蒙遠近紳商各界格外關垂、又承滿洲報社委以大連總派報處長之職、誠恐才疏學淺不堪勝任、深望新知舊雨倍前援助是爲所懇謹將外勤人員氏名列後望祈各界注意焉

外勤經理 王君一
外勤派報 殷乃普
收款員 宋秀岩 唐有忱

處長 唐潤之謹啓
大連市三春町 長電話九四五六番

眼科 王仁醫院

大連市西通六十四番地 電話六七五二號
地址在常盤橋西廣場電車道中間路北便是

穿洋服諸君注意!!

本號在連十有餘年、洋服材料花樣時新、新由上海請到技師、諸君欲穿英國呢絨、向來販賣英國呢絨、竟達一千餘種之多、洋服手工精上加精、請到敝號參觀選擇、

大連市監部通 升昌祥 呢絨洋服店 電話二一七五五番

廣告

本工場專造各種玻璃器具料盃料碟料紅大小類坐掛罩燈一概俱全零售批發定期不悞倘蒙惠顧不勝歡迎
地址大連山榮町二番地(即西崗東關街鐵道北)
南滿洲硝子會社 電話五七四〇番

木材販賣廣告

本號今由北滿運來大宗木板紅松白松及黃花松等樣俱全批發零售一概廉價歡迎主顧恐未週知特此聲明營業所設在大連市榮町一番地區外北面便是有惠顧者請至敝號接洽是荷

大連市榮町二番地 電話六五一三番 永盛木廠
大連市吉町 電話九〇七一二番 振興隆

大連 協茂盛紬緞莊廣告

日露初凝凉風游至秋季衣料均早到齊如巧奇絨天鵝絨豹皮絨等物各樣甚多不及備載而化粧物品寰球雜貨種類尤繁各界應需莫不盡有非特物美價尙低廉並備禮券餽送甚便惠顧諸君盍興乎來方知非虛僞宣傳也

地址浪速町五拾香 電話長五四五三 長四六三二 四九八八

呢帽 絨禮帽 嶄新流行品 到齊

價格 自一元起至三十元

大連市奥町 瑞康百貨店

門市部電話長六九五六
批發部電話長六四〇八番

大連信濃町三十三番地假座帝國館原址

連濱大舞台

(電話六九五四)

(每晚准定六時開演十一時止 十月七日星期六)
夜戲

王蘭芳 楊瑞亭 **麒麟童** 張竹軒 景艷芳
劉韻芳 趙寶慶 筱小凌雲 汪子元 周五寶
景秀芳 景玉峯 湯桂芳 趙雲卿 劉斌昆 馬蘭亭 筱蘭芬 陳麒麟 張翠芬 陳永春 楊子峯 魏永祥
趙茂祥 張振亭 張少亭 黃玉峰 袁永林 景佩芳 李少春 崔香亭 趙慶蘭 韓連奎 劉慶武 孫福東
曹連惠 筱月明 何大蒼 孟吉才 王小山 馬義昌 李少卿 陸德山 馬二群 筱寶且 周老好 任義榮

二本
封神榜

新到 品質第一 顏色新鮮
毛線大減價

大山通(三越對過) 須藤專賣毛線店

中華棧新社開幕

旅客福星

眞正 自蓋新式洋灰鐵筋三樓層房

破天荒十大特色

大連常陸町三三、三七、四一、番地

房屋寬潤各屋皆有自來熱水洗臉盆站櫃大鏡鵝椅銅床錦被電鈴西式大磁盆沐浴室由客自便分文不取自來水小便器自來水坐甬大便器客用信紙信封俱全冬則暖氣夏則風扇倍極完善應酬周到價廉便利報關上稅

本社電話長七九七一
大連 樓上二一六四六 樓下電話四一〇〇
奥町 棧櫃五七四四

營口 電話九四九 中華棧
長春 長電話二七八 昌公司
哈洋、道裡中華棧電話四三八五
道外運輸部電話二一一
中華棧櫃電話二七〇二
青島 中華棧電話一四三 華東棧電話一〇八 錢莊電話九九四

大連市奥町中華棧 主人張炎町啓

經濟

倫敦大條期現俱報長
鈔票仍漸趨騰漲
紐約回縮孟買返長標金稍快
滙兌中美不變日美英美續落

據本報六日專電海外市況、倫敦大條、期現俱長、現市十八便士二分一、期市十八便士八分五、紐約回縮、為三十九仙八分五、孟買返長、為五十六盧比十六分五、各國滙兌、中美不變、仍為三十弗七十五仙、日美續疲十三仙、為二十八弗十二仙、英美復落一仙四分一、為四弗七十五仙二分一

本埠鈔票、仍繼續騰漲、查六日前塲開盤、現市一千一百三十五元、安二十五萬、期市一千一百三十三元、安一百二十九萬、金對洋一二一、七五、七〇、大洋對鈔九四九〇云

六日上海電訊、金市開盤後交易頗呈閑散、大德成及大連幫出而少存、金價稍快、東匯朝來大連空十萬、朝來期市安一〇九七五、近期一〇九一二五、上下盤旋、無何變動、美匯賣付稍極不前、市情隨標金微許趨硬

新糧價跌落

伊通新糧、均已陸續登市、惟糧價日見跌落、現下大豆八毛、小豆九角、紅糧四角、粳米二元一毛、較陳糧差價三分之一、農人不勝叫苦、據云糧石、因無銷場糧行、有落無漲、哀此農民、奔波半年、所得不足鐵種工價捐賦之用、誠所謂豐收之賤年也

新立屯糧賤為災

新立屯雨水調和、秋收豐稔、一般農人、均有若大期待、詎知新糧上市、則竟不然、紅糧始賣五角、綠豆一元三毛五分、元豆一元二角、拉運一車紅糧、謹售幾元、除車脚運費所餘無幾、再加春季小工費料、地畝鬻捐、村會化費、合算尚須賠錢、可憐農夫、辛勤血汗終歲、老幼齊忙、衣襤褸、食粗糠、雖年景豐收、其奈賠錢何、其大官巨老、富紳腹賈、嬌妻美妾、一飽千金、亦有動於心乎

朝鮮米輸滿激增

朝鮮米之輸入滿洲、事變以來則未激增、九月中之輸入量、為一萬六千石、自昨年十一月以降之累計、已突破八萬九千石、有昨年中之十一倍云

上海存銀之移動

上海電訊、當地五日之現存銀比前週示有如左之增減

兩銀 減少八十五萬三千兩

元銀 增加一百四十七萬元

滿鐵鐵道收入 較中旬增加 九〇四一七圓

九月下旬滿鐵鐵道之收入、為二百七十六萬七千五百八十七圓、比中旬示有九萬四千一十七圓之增加其細目如左

客車收入 四十五萬二千一百九十九圓

貨物收入 二千零七萬一千九百一十一圓

雜收入 二十四萬三千四百七十七圓

計 二百七十六萬七千五百八十七圓

克山縣義祥和火磨照常開磨

克山縣義祥和記麵粉火磨、開設有年、近年以來、克屬一二麥田連年歉收、雖然有時開磨、茲因原料不足、頗感困難、因而暫時停止、今歲本埠以及臨縣所有小麥十足豐收、刻已登市、每市(重蘇秤三十觔)價洋國幣九角、集市每日共上車四五十輛、已於前日照常開磨、日夜出貨甚夥、(一市)特號白袋麵粉一袋(重蘇秤三十觔)價國幣貳元六角六分(一市)頭號綠金城牌麵一袋、價國幣二元五角二分(一市)二號紅金城牌麵粉一袋、價國幣二元三角八分(一市)三號藍金城牌麵粉一袋、價國幣二元角四分(一市)通羅麵、價國幣一元七角五分(以上每市均是三十觔)刻間該廠人員頗為忙碌、辦理運轉發往行銷等事、該麵質良價廉、而國內人士所共知、不待記者再言也云云

錦縣財務沿革誌略(七)

十九年七月一日呈准取消毛血包辦并免收費奉令、豬屠宰捐每口加收二角牛屠宰捐每頭加收一角羊每支加收五分現行捐率計豬一口收捐六角牛一頭收捐一元七角羊一隻收捐二角五分

征收手續

由屠宰機關於屠宰當時征收

處罰辦法

偷漏者照章處以五元以上五十元以下之罰金

用途

民國元年奉令按百分之二十解省千分之十五元收捐經費餘按六成撥付學費四成撥作警費民國三年奉令於九月一日各項雜捐一律領用聯票造送報冊屠宰捐一項改以十分之一提存十分之九留支民國二十一年一月奉令悉數留支

附記

查本縣屠宰北場最先設立專宰牛羊屠豬一項歸肉商散宰民國八年始於東關設屠宰所專司收捐及檢驗衛生豬仍散宰至民國十三年七月始遵令於東關屠宰所內建築屠豬場十四年六月興工月底建築完成即於七月一日起凡商民豬隻一律送場宰殺違者罰辦并經西關商民呈請在河西設立臨時分塲奉准以夏季三個月為限期滿仍歸總場宰殺以杜流弊大同元年夏季改建新屠豬場十一月八日竣工遷入二年五月收原建舊場五間標賣

七 肉捐

創辦起因

民國二年冬季奉天省議會提議各縣創辦肉捐擴充學費

起征月日

本縣肉捐於民國三年二月實行

捐率

牛每頭捐小銀元一元羊每隻二角猪每口五角民國十三年以後至十八年七月以前隨時按法價大洋核收自七月起改按定價大洋核收

征收手續

於征收屠宰捐時併收之

處罰辦法

與屠宰捐同

用途

自起征伊始即以五成解省五成留地方辦學七年冬間省議會議決地方五成肉捐不得與他項雜捐一律提成以維學務由八年一月起收此項留作創辦職業學業用費關以地方欵收不敷支未得專案存儲逐年入欵已撥入地方普通欵內開支無餘民國二十一年一月奉令收歸省五成肉捐委讓地方

滿洲棉花協會
刻已決定大體方針
即在棉花會社創立

滿洲棉花協會、自今夏以來對於棉花處理之方法、再三審議、刻已決定大體方針、即在棉花會社創立、以前令大連棉花會社為暫時處理代行機關、然今年棉花之收穫約產生棉二千六百四十萬斤合熟棉當仕六百二十五萬斤之譜、價格則為二千一百二十五萬元、棉花會社以前計之棉價、按年利分、由滿洲中央銀行借得國幣六百五十萬元、作為運轉資金、定於本月十日、即着手處理云

關東州及滿鐵附屬地
外國滙兌管理法
管理規則施行之細則 (續)

六、其他可為參考之事項、

第五條、依規則第二條第二號之規定、關於買入或賣却外國滙兌之許可申請書須記載如左之事項、

一、申請者之住所、職業及氏名或商號

二、滙兌之種類金額及對價之通貨種類

三、滙兌受領人之住所、職業及氏名或商號

四、滙兌支付地、支付期日並支付人之住所、職業及氏名或商號

五、現貨或預約、別及預約之受交期

六、交易將方之住所、職業及氏名或商號

七、買入或賣却之預定時期

八、買入或賣却之目的、其他與此以為有必要之事由

九、其他可為參考之事項、

第六條依規則第二條第三號之規定、關於買入或賣却圓滙兌之之許可申請書須記載如左之事項

一、申請者之住所、職業及氏名或商號

二、滙兌之種類、金額及對價之外、國通貨種類

三、於前條第三號乃至第九號所揭示之事項

第七條 依規則第二條第四號之規定、關於買入或賣却以外國通貨表示之債權之許可申請書、須記載如左之事項、但關於滙票支票電報滙兌或郵便滙兌之買入或賣却、則準用第五條之規定

一、申請者之住所職業及氏名、或商號

二、債權之種類及金額

三、債務者之住所、職業及氏名或商號

四、預定價額

五、交易對方之住所職業及氏名或商號

六、買入或賣却之預定時期

七、買入或賣却之目的、其他以為與此有必要之事由

八、其他可為參考之事項、

第八條 依規則第二條第五號之規定、關於向本令施行地外之送金許可申請書須記載如左之事項

一、申請者之住所、職業及氏名或商號

二、送金之方法

三、送金額

四、有受領人時其住所職業及氏名或商號

五、委託他人時、其辦理者之住所職業及氏名或商號

六、送金之預定時期

七、送金之目的、其他以為與此有必要之事由

八、其他可為參考之事項

第九條 依規則第二條第六號之規定、關於於本令施行地外所為之基於委託於本令施行地內所為之支付許可申請書須記載如左之事項

一、申請者之住所、職業及氏名或商號

二、委託者之住所、職業及氏名或商號

三、支付金額

四、支付委託之方法

五、支付對方之住所、職業及氏名或商號

六、支付之預定時期

七、支付與支付委託者之關係、及被委託支付引受此之理由

八、其他可為參考之事項、

第十條 依規則第四條之規定、關於外貨證券之有價證券之取得許可申請書、須記載如左之事項

一、申請者之住所、職業及氏名或商號

二、外貨證券之名稱及數量

三、對價通貨等種類及預定額、

四、外貨證券之受交地

五、交易對方或媒介人之住所職業及氏名或商號

六、取得之預定時期

七、取得之目的、其他必要之事由

八、其他可為參考之事項、

第十一條 依規則第五條第一號或第二號之規定關於預金、消費貸借、信託或保險之契約許可申請書須記載如左之事項

一、申請者之住所、職業及氏名或商號

二、預金、消費貸借、信託及保險之最高限度或契約金額

三、契約之種類、及豫定主要條件

四、為他人之計算者其人之住所、職業及氏名或商號

五、契約對方之住所、職業及氏名或商號

六、契約之豫定時期

七、契約之目的、其他認為必要之事由

八、其他可為參考之事項

前項之許可申請書由當事者雙方提出之、但當事者之一方在本令施行地外時不在此限

商情

本埠特產(六日前塲)

品目	期	開盤	收盤
▲大豆	裝袋	四、〇三	四、〇六
	十月	三、八九	三、九六
	十一月	三、七三	三、七八
	十二月	三、七九	三、七四
	一月	三、七三	三、七九
	二月	三、七六	三、八二
▲豆餅	現貨	一、二〇〇	一、二〇〇
	十月	—	—
	十一月	一、一六〇	一、一六〇
	十二月	一、一六〇	一、一六〇
	一月	一、一六五	一、一六五
	二月	一、一八〇	一、一八〇
▲豆油	現貨	一〇、九〇	一〇、九〇
	十月	一〇、九〇	一〇、九〇
	十一月	一一、一〇	一一、〇四
	十二月	一一、二五	一一、二四
▲高粱	現貨	一、八〇	一、八〇
	十月	一、八四	一、八四
	十一月	一、八七	一、八六
	十二月	一、八九	一、九〇
	一月	一、九三	一、九二

(六日後場)

品目	期	開盤	收盤
▲大豆	裝袋	四、〇五	四、一一
	十月	三、九七	四、〇二
	十一月	三、八〇	三、八三
	十二月	三、七九	三、八三
	一月	三、八四	三、八四
	二月	三、八一	三、八五
▲豆餅		一、二〇〇	一、二〇〇

二月 一、九五 一、九七

本埠錢鈔

▲大連鈔票(六日前塲)

	價	
現貨 高	一一三、九五	一一三、九〇
現貨 低	一一三、〇五	一一三、九〇
現貨 成交額	—	一五萬
遠期 高	一一三、三〇	一一三、二〇
遠期 低	一一三、四五	一一三、〇〇
遠期 成交額	—	一二九萬

時	鈔對金	鈔對洋	金對洋
十時	一一三三	一三七七五	一三一五〇
十二時	一一三三	一三七七五	一三一七
十二時半	一一三三	一三七七五	一三一八〇

▲大連鈔票(六日後場)

	價	
現貨 高	一一三、九五	一一三、九〇
現貨 低	一一三、〇五	一一三、九〇
現貨 成交額	—	一六萬
遠期 高	[illegible]	[illegible]
遠期 成交額	—	[illegible]

電報滙兌(六日)

倫敦銀塊	一八便十二分一
同期市	一八便十八分五
紐約銀塊	三九仙八分五
孟買銀塊	五六盧比十六分五
英美匯兌	四弗七十五仙二分一
日美匯兌	二八弗一二
中美匯兌	三〇弗七五

▲美棉	現貨	九仙七〇
	十月	九仙四五
	十二月	九仙六六
	一月	九仙七四
	三月	九仙九六
	五月	一〇仙〇五
	七月	一〇仙二〇
	九月	[illegible]

▲印度棉花	布羅其	一六九盧比
	奧姆拉	一八五盧比
	奔哥爾	一四六盧比

▲神戶滙兌	日美	買 二八弗八分一	賣 二八弗大分五
	正午	買 弗分	

▲匯豐掛期(六日)

日滙

英滙	一仙令三便士二五
美滙	一〇七元〇〇

▲上海標金	
開行	七七九元六角
最高	七七八元〇角
最低	七八四元五角
收盤	七七三元六角

▲上海外滙		賣	買
東滙		一〇〇元〇〇	一〇九元五〇
英滙	一先令	三便十五〇	三便十三七五
美滙	一先令	三〇弗六二五	三〇弗大二五

商品市場

▲大阪三品(六日前塲)

限月	前塲開盤	後塲收盤
十月	二三五〇	二三五五
十一月	二一〇〇	二一七〇
十二月	二二六〇	二二六〇
一月	二〇五〇	二〇八〇
二月	二〇六〇	二〇四〇
三月	二〇七〇	二〇九〇
四月	二〇〇〇	二〇〇〇

▲大阪棉花	開盤	收盤
現貨	五三、〇	五三、五
定期	五四、〇	五四、七〇

▲大阪期米	開盤	收盤
現貨	五二、九	五四、九
定期	五二、〇	五四、〇

▲東京期米	開盤	收盤
現	二三、四	二三、四九
中	二三、四〇	二三、四六
期	二三、〇五	二三、六三

▲仁川期米	開盤	收盤
現	二三、〇一	二三、〇一
中	二三、七五	二四、四七
期	二三、〇六	二四、〇三

▲同短期(六日後塲)

▲五品新期	二七、一〇
豆新期	二七、一〇
東新期	一九五、八〇
高鈔期	一八四、一〇
錢鈔期	一九六、〇〇

▲大阪三品(六日後塲)

限月	前塲開盤	後塲收盤
十月	二三六〇	二三七四〇
十一月	二一九〇	二一八〇
十二月	二一九〇	二二四〇
一月	二〇九〇	二一〇〇
二月	二〇八〇	二〇九〇
三月	二〇五〇	二〇三〇
四月	二〇五〇	二〇四〇

▲大阪棉花	開盤	收盤
現貨	五四、二〇	五四、二〇
定期	五四、九〇	五四、九〇

▲大阪期米	開盤	收盤
現	二三、四一	二三、四一
中	二三、三九	二三、四八
期	二三、四一	二三、四一

▲東京期米	開盤	收盤
現	二四、〇〇	二四、〇〇
中	二三、五八	二三、六九
期	二三、五九	二三、五八

▲仁川期米	開盤	收盤
現	二三、九一	二三、九五
中	二三、六八	二三、八一
期	二三、〇〇	二三、〇〇

▲橫濱生絲	前一節	前二節
限月		
十月	七三〇	七三九
十一月	七二〇	七二五
十二月	七二四	七二四
一月	七三〇	七二八
二月	七一八	七一六
三月	七一九	七一六

北地行市(六日前塲)

▲奉天奉票對金票	
現貨	一〇三、〇〇
定期	一〇四、〇〇
高	九三、四五

▲開原國幣對金票	
現貨	一〇六、八〇

▲錦打袋	▲印度麻袋
三十一元	二十二元八分三
二月	七五九

兌換行	
奉天國幣	一〇一

▲哈爾濱國幣對金票	
現貨	一〇六、〇〇

▲新京國幣對金票	
現貨	一〇七、〇〇

▲安東國幣對金票	
現貨	一〇七、二五

▲安東(平銀)	
現貨	一、四七五
滙兌	七四、〇
富限	一、四七

▲哈爾濱(大豆)	
十月	五七、五〇
十一月	五五、五
十二月	五四、五

▲哈爾濱小麥	
十月	九五、〇
十一月	九七、〇
十二月	一〇〇、〇〇

▲公主嶺錢鈔現貨 一〇六、七〇

各地發送量

地	大豆	高粱	豆餅	雜糧
▲開原	三車	二車	一車	三車
▲公主嶺	二車	一車	一車	五車
▲四平街	五車	一車	一車	一車
▲新京	一車	一車	一車	一車
▲大連	一四車	七車	七六車	一三車

華譯國聯調查團報告書
代價先惠 不取郵費

附錄
◎日本意見書
◎中日代表之演說
◎國際聯盟會盟約
◎九國遠東條約
◎非戰公約

每册大洋六角附錄在內

▲僅購附錄每册大洋五分郵費二分(但無國際聯盟會盟約)

忽又三版

大連 滿洲報出版部發行

大連沙河口大正通 同 西崗子大龍街 同 西崗子大龍街 同 西崗子平和街 同 西崗町 同 浪速町 同 東鄉町 同 連鎖商店街 瓦房店 同 同 公主嶺 河南 奉天市 鼓樓北 同 同 鼓樓南 同 軍署大街

啓明書社 聚化書局 新昌堂號 協源茂 協勝茂 聚文盛 右發堂書局 長新祥書局 日瑞書局 春陸祥書局 福大北號 同大印書館 章福記書局 關東印書館 震泰報館

(電話九四二七番) (電話五〇三一番) (電話三八四七番) (電話五七五九番) (電話四六三二番) (電話三三一五番) (電話五五六號) (電話三六四〇號) (電話三九三六號) (電話二九四三號) (電話四二一七號)

同 商埠地南市场 安東 財神廟街 吉林 河南街 同 同 同 河南街西頭 新京 大馬路 同 北門外 哈爾濱 道外 同 道外 同 正陽大街 延吉 東大街 鐵嶺 西門裏 遼陽城 內東大街 同 二道街 營口 永世街 其他各地有名書局及各地滿洲報分社

文化廣播社 宏文書局 裕興書莊 萬順德書局 成文厚書局 德和義書局 同文書局 極東派報社 震東報社 同記書局 新文書社 新華書局 源興仁 襄平書局 亞州派報社

(電話四三五四號) (電話七五八號) (電話 十八號) (電話二六七號)

瀋陽有聲電影院
四經路•七緯路• (電話五一七一三)

環球影片公司一九三二年特殊榮譽出品
刺激感人英勇壯偉烈巨片
無線電警備隊
影界美人李拉梨 武勇明星羅司爾哈頓合演

警察與盜賊能兩立私事與公務不能兼顧公而忘私國而忘家於妻子分娩之夜為職務關係尤與暴徒作殊死戰安城市如磐石之境是誠大地之正氣絕世之悲壯史表揚警界在暗裏暴徒們的犯法淵藪這片可算為保市民舍生殉職的英雄壯偉書這片可算是警界對暴徒們的哀首降服狀

美總統胡佛檢閱芝加哥警備隊訓話曰城市暴徒之兇惡不足介政府所倚畀者能一舍生殉職以保市民安全之警界政當局又予以實力之援助則吾深信此後法紀之暴徒終必被警界所撲滅為城市之害焉

十月五日至七日續演三天

新世界電影院
陰歷八月十四日起映四天(十五日十六日日夜塲)

(仲秋佳節特選四大名片)有聲西洋片一部舞女艷史 有聲梅蘭芳主演霸王別姬 四大名片廿大本一場映完 先映舞女艷史次映霸王別姬廣姬再映全部紅蓮寺每場映四樣名片只化一份錢機會不能常有

無聲十集紅蓮寺

(不日放映明星出品)
全部有聲胡蝶主演
自由之花

各省馳名 斷癮聖藥
康機戒煙丸
斷癮神速 毫無痛苦 輕者兩瓶 重者半打 保險忌絕

此藥性和平保無流弊無論新舊煙癮男女强弱保險平安戒除飲食加增精神爽快作事如常丸粒精小攜帶便利清血解毒無上特品凡經嘗試必知名實

價目 每瓶六中粒入 每瓶現洋貳圓 每打現洋貳拾圓 新製小粒乙種六十粒入 每瓶現洋壹圓貳角 每打現洋拾貳圓

特告

總發行 奉天小南門裏大街路東樓房 陰鞏大藥房

外埠代理 安東發增遠復 春堂兄弟藥房 大生東瑞祥 泰千金聚信仁堂 本溪祥豫 昌協盛廣遠陽 義和堂新民 大德藥房昌圖厚生醫院 春耀庭藥房 吉林鍼生中 藥房西安濟生藥房 大石橋衛生復 大連德記藥房 華泰藥房

大阪商船出帆

船名	航路	日期
▲江龍丸	●開往天津	十月十八日
▲志摩丸		十月廿五日
▲日東丸		十一月一日
▲志摩丸	●開往橫濱(掛今治)	十月七日
◎江龍丸		十月廿二日
◎日東丸		十一月五日
▲貝加爾丸	●開往門司神戶大阪	十月七日
▲西亞得爾丸		十月八日
▲亞米利加丸		十月九日
▲烏拉爾丸		十月十日
▲哈爾濱丸		十月十二日
▲特克馬丸		十月十三日
▲香港丸		十月十五日
▲烏斯利丸		十月十六日
▲福建丸	●開往上海福州基隆高雄	十月十四日
▲盛京丸		十月廿二日
▲山陽丸	●開往紐育	十月十三日

◎印下載客

大阪商船株式會社大連支社 電話四一三七番

大連汽船出帆

船名	航路	日期
▲大連丸	●開往青島上海	十月十日
▲青島丸		十月十二日
▲奉天丸		十月十五日
▲天汐丸	●開往天津(塘沽止)	十月七日
▲天津丸		十月八日
▲長平丸		十月十日
▲天汐丸	●開往安東	十月十一日
▲龍平丸	●開往龍口	十月九日
▲山東丸	●開往長崎基隆高雄	十月十四日
▲山西丸		十月廿四日
▲河北丸	●開往新瀉伏木敦賀	十月七日
▲遼河丸	●開往芝罘濟津雄基	十月廿五日
▲龍鳳丸	●開往大阪神戶(營口出帆) 營口大連阪神行	十月八日

大連汽船株式會社

專屬貨客經理店 大連市敷島町永和公司 電話七八六八•七二七五

阪神航路專屬貨物經理 澤山兄弟商會 電話五二六五、四六八一番

台灣航路荷客取扱店 大連敷島町 丸二商會

乘船切符發賣所 大連伊勢町 ジャパン・ツーリスト・ビューロ 大連案內所 電話五五五四番

阿波共同汽船出帆

船名	航路	日期
▲十六共同丸	●開往芝罘威海衛青島	十月七日
▲廿六共同丸		十月十七日
▲卅六共同丸	●芝罘威海衛仁川	十月十一日
▲長山丸	●開往天津(塘沽止)	十月十一日
▲長山丸	●開往仁川鎮南浦	十月十七日
▲長山丸		十月十一日
▲十八共同丸	●開往芝罘	十月七日

大連市山縣通二〇〇番地 阿波國共同汽船株式會社大連支店

奉天出張所電話二一三九番 新京出張所電話四一三七番

政記輪船出帆

船名	航路	日期
▲成利號	●開往上海	十月八日
▲永利號	●開往芝罘	十月八日
▲順利丸	●開往安東	十月十日
▲有利號	●開往龍口登州	十月十二日
▲有利號	●開往西口	十月八日

政記輪船股份有限公司 電話四一四一番

日清汽船大連出帆

船名	航路	日期
▲嵩山丸	●開往上海青島香港廣東	十月七日
▲唐山丸		十月七日
▲蘆山丸		十月十日

惠通行出帆

船名	航路	日期
▲利通號	●開往安東	十月八日
▲福壽丸	●開往芝罘	十月九日
▲照國丸	●開往門宇令尾	十月十五日

惠通行 電話六二一八、三八五一

本埠如有訂報閱報者請掛 九四五六番